SOLE ?
NOON
L'ABBRONZATURA DI BELLEZZA
da
PROFUMI
Servetti

40 PAGINE

STAMPA SERA

BORSA

Mercoledì 18 Giugno 1980
Anno 112 - Numero 152

QUOTIDIANO DI INFORMAZIONI - Torino, via Marenco 32 - Tel. (011) 65.681 - Codice di avviamento postale 10100 - Spedizione in abbonamento postale (gruppo 1/70) - Lire 300 (arretrati il doppio)

OMAGGIO

La grande Torino

inserto illustrato sulla

BARRIERA DI MILANO

● La storia di Torino a puntate ●

Torino - Un giovane sorpreso a rubare in via Vanchiglia

Inseguito dai carabinieri cade dal quarto piano: morto

La tragedia alle 2,30 di stanotte - Al comando giunge una segnalazione: «Stanno rubando un furgone» - Arriva la pattuglia: tre individui stanno armeggiando attorno all'automezzo - Due vengono catturati, uno riesce a fuggire - Movimentato inseguimento per le scale di uno stabile - Il giovane raggiunge il quarto piano, cerca di scavalcare la ringhiera di un balcone, barcolla, perde l'equilibrio e precipita nel vuoto

● SERVIZIO A PAGINA 5 ●

Aumentano le tasse e (ancora) la benzina

ROMA — Secondo autorevoli indiscrezioni, nel piano predisposto dal governo (e in particolare dai ministri Pandolfi, La Malfa e Reviglio) per combattere l'inflazione — ma soprattutto per tentare di evitare una svalutazione della lira — sarebbero compresi nuovi aumenti delle tasse e un ulteriore aumento del prezzo della benzina (che potrebbe raggiungere e superare stavolta le 800 lire al litro).

Il «pacchetto» di provvedimenti — che verrà ora discusso anche con i sindacati — prevederebbe un aumento di certe aliquote dell'IVA. Per contribuire alla competitività internazionale dei nostri prodotti, prenderebbe finalmente sviluppo il vecchio progetto di fiscalizzazione di una quota degli oneri sociali. Mentre è tuttora in discussione il progetto per ritoccare in qualche modo la scala mobile (l'ultima proposta, come è noto, prevede una riduzione dell'incidenza del prezzo del petrolio, pur mantenendo l'indicizzazione), lo Stato da parte sua si impegnerebbe a una riduzione di spese, riduzione che dovrebbe avere la dimensione di un migliaio di miliardi.

Nel piano rientrerebbero infine i progetti da tempo allo studio del ministero delle Finanze per colpire le evasioni fiscali. Come è noto, Reviglio avrebbe in animo di estendere la ricevuta fiscale ai medici, ai dentisti, ai meccanici; contemporaneamente entrerebbe in vigore l'obbligo per tutti gli esercizi commerciali di avere un registratore di cassa regolarmente bollato e (forse) sigillato, ai fini di un controllo fiscale.

Gli azzurri (con morale alto) all'Olimpico di Roma

Stasera strade deserte per Italia-Belgio in tv

Tardelli, Graziani e Causio con il figlioletto ● TUTTI I SERVIZI NELLE PAGINE DELLO SPORT ●

IL TRANSIT
in pronta consegna!

Furgoni chiusi e finestrati
Furgoni lunghi e gemellati
Pulmini da 9-12-15 posti
Autocarri
da 10-13-16-19 Q.li
Autocarri ribaltabili
Facilitazioni di pagamento

Per informazioni e prove:
Autostadio
CORSO AGNELLI, 22 TELEF. 32.62.32
VIA NIZZA, 69 TELEF. 650.55.35
Ford
Euromotor
CORSO P. EUGENIO, 11 TELEF. 53.95.95
CORSO GROSSETO, 318 TELEF. 739.53.53

Oltre novemila controlli effettuati da gennaio ad oggi

La Finanza stana gli evasori

Trentatremila ristoranti visitati (4500 non rilasciano ricevute)

ROMA — Oltre novemila verifiche generali e parziali, rilevamento di violazioni per 71 miliardi di lire di Iva relativa e per 54 miliardi di Iva dovuta, denunce per il mancato pagamento di oltre tre miliardi di lire di tasse sugli affari e inoltre segnalazioni agli uffici delle imposte dirette di elementi di reddito non dichiarati o costi non deducibili per circa 650 miliardi di lire, con ritenute non operate o non versate per quattro miliardi e 300 milioni: questo, in cifre, il bilancio dell'attività svolta dalla Guardia di Finanza nei primi cinque mesi di quest'anno in materia di tasse sugli affari e di imposte dirette. Nel renderlo noto il comando generale della Guardia di Finanza precisa che durante lo stesso periodo, sempre in campo tributario, sono stati scoperti circa 1100 evasori totali, mentre nel corso di circa 233 mila controlli su trasporto di merci sono state verbalizzate 25.156 violazioni.

A ciò vanno aggiunti 33.374 controlli a pubblici esercizi con l'accertamento di irregolarità nell'emissione della ricevuta fiscale per 4425 esercenti. In campo valutario sono stati sequestrati sei miliardi e 800 milioni di valuta e titoli di credito nazionali ed esteri e accertate violazioni documentali di natura penale e amministrativa per 284 miliardi di lire.

Oltre che nel settore dei tributi e della valuta la Guardia di Finanza ha operato con successo anche in materia di imposte di fabbricazione di oli minerali: sono da sottolineare il sequestro di 800 tonnellate di prodotti petroliferi e la denuncia di 1540 responsabili nonché l'accertato consumo in frode di ingenti quantitativi di prodotto ancora in via di determinazione.

E ancora, nel settore doganale, sono da registrare accertamenti di evasione tributaria per sette miliardi di lire, che hanno portato alla denuncia di 928 persone.

Ma il settore in cui va rilevato un notevole impegno — precisa il comando generale della Guardia di Finanza — è quello della lotta al contrabbando di sigarette: «In particolare — è detto in un comunicato — quello che agguerrite organizzazioni attuano con navi da carico che riforniscono motoscafi veloci idonei a sbarcare rapidamente la merce sul litorale», nell'opera di repressione sono stati impegnati 100 guardacoste, 71 vedette e 81 elicotteri, con risultati soddisfacenti, come testimoniano la cattura di sette motonavi, il sequestro di altre 65 imbarcazioni, di 291 automezzi e di 441 tonnellate di sigarette, nonché l'accertamento di tributi evasi per oltre 46 miliardi. Oltre a ciò va segnalato il sequestro di 790 chilogrammi di sostanze stupefacenti e la denuncia di 443 spacciatori.

Oggi nel pomeriggio al confine di Domodossola

Bozano consegnato all'Italia

Dovrà scontare l'ergastolo per l'omicidio di Milena Sutter

DOMODOSSOLA — *Il «biondino della spider rossa», Lorenzo Bozano, condannato all'ergastolo dalla Corte di assise di appello di Genova per il rapimento e l'uccisone della tredicenne Milena Sutter e finora sfuggito alla giustizia in seguito ad una serie complessa di vicissitudini, verrà estradato oggi in Italia. Bozano, che attualmente è detenuto in una prigione svizzera, sarà consegnato, al posto di frontiera di Domodossola, a funzionari della squadra mobile genovese nelle prime ore del pomeriggio. Sarà quindi trasferito a Genova e sosterà per breve tempo nel carcere di Marassi prima di essere avviato al penitenziario dove dovrà scontare la pena.*

Lorenzo Bozano, assolto per insufficienza di prove dalla Corte di assise di Genova, fu giudicato in contumacia dalla Corte di assise di appello la quale lo ritenne colpevole e, come si è detto, lo condannò all'ergastolo.

Arrestato in Francia, l'estate scorsa in conseguenza di una banale contravvenzione stradale, fu trasferito in maniera quasi clandestina in Svizzera e fu consegnato alla polizia elvetica.

Assassinato dai killer del clan rivale

MILANO — Altra spietata esecuzione tra i clan della malavita catanese e calabrese. Rosario Mirabella, 34 anni, uno dei cinque fratelli della nota famiglia catanese, è stato crivellato da colpi di pistola alla Barona all'estrema periferia.

Era appena sceso dalla sua «A 112» (che poi si è rivelata un autentico arsenale con due bombe a mano, una rivoltella calibro 38, una Colt Cobra, una «maschinepistole» oltre a un sacco contenente decine di munizioni) quando è stato affrontato da alcuni killer che gli hanno sparato.

Altri due fratelli di Rosario Mirabella avevano trovato una morte violenta.

Le notizie di oggi

● **Incidente stradale: un morto e tre feriti gravi.** *A Jesolo (Venezia): la vittima, Marta Da Sant, 21 anni, di Eraclea (Venezia) era a bordo di una «Bmw» guidata dal proprietario, Gianni Vio, di 25 anni, di Jesolo. L'auto si è scontrata con una «128»: feriti gli occupanti.*

● **Iran: il latte materno è antimperialista.** *«Cercheremo di convincere le madri iraniane che se allattano i propri figli senza ricorrere al latte in polvere combattono l'imperialismo». Lo ha scritto il quotidiano «Kayhan» in un servizio sulla penuria di medicinali.*

● **Risarcita una donna per l'anticoncezionale difettoso.** *Un risarcimento di 6,8 milioni di dollari (quasi 6 miliardi di lire) è stato confermato in appello per una donna di Denver (Colorado) dichiaratasi vittima di rovinose conseguenze dopo aver fatto uso di una «spirale» intrauterina messa in commercio dalla casa farmaceutica americana «A. H. Robins».*

● **Incidenti al processo Ku Klux Klan.** *Cinque persone sono state arrestate a Greensboro nella Carolina del Nord in occasione dell'inizio del processo contro sei esponenti del Ku Klux Klan e del partito nazista americano accusati di aver ucciso nel novembre scorso cinque persone appartenenti al «Communist Workers Party» (un'organizzazione definita maoista), che partecipavano ad una manifestazione.*

● **Calzaturificio distrutto da un incendio.** *A Settimello di Calenzano (Firenze). Le fiamme, scoppiate verso le 23 di ieri sera, hanno incenerito migliaia di paia di scarpe e una grossa quantità di pelli di cuoio che si trovavano nel magazzino e nel laboratorio.*

● **Pescatori salvati da elicotteri.** *Due anziani pescatori dilettanti di Petrosino, frazione di Marsala, perdutisi in mare per un'avaria della loro imbarcazione, sono stati salvati da elicotteri dei Carabinieri e della Finanza dopo essere rimasti oltre 24 ore in balia delle onde.*

● **Spacciatore di droga arrestato al concerto.** *Carmine Pagano, 18 anni, di Salerno, è stato arrestato dalla polizia di Avellino perché sorpreso a vendere alcune bustine di Lsd durante il concerto rock, tenuto dal cantante americano Lou Reed nello stadio.*

● **Primario condannato: rifiutò l'aborto.** *Il primario ginecologo dell'ospedale civile di Vasto (Chieti) è stato condannato a due mesi di reclusione senza i benefici di legge, al pagamento delle spese processuali e al risarcimento dei danni alla parte lesa, per aver rifiutato di praticare l'aborto a una donna che ne faceva legittima richiesta.*

● **Sequestrato riscatto Coppola: circa 4 miliardi.** *Da una pattuglia della polizia stradale al padre dello studente, Vincenzo Coppola, il quale a bordo della propria auto si recava a consegnare la somma ai banditi per il rilascio del figlio.*

● **Fulmine colpisce carabiniere: illeso.** *Luigi Daniello, un carabiniere di 20 anni che prestava servizio al valico di confine presso Trieste, è stato colpito da choc quando, durante un temporale un fulmine si è scaricato sulla cabina di controllo del lasciapassare, dove il militare si trovava assieme a due commilitoni. Il fulmine gli ha distrutto l'orologio da polso.*

Etna: incontro di calcio dentro il cratere

CATANIA — Le guide dell'Etna hanno concordato di disputare una partita di calcio scegliendo come terreno di gioco il campo lavico formatosi all'interno del cratere centrale del vulcano a quota tremila e che in atto ostruisce il condotto. Saranno di fronte le squadre formate dalle guide del versante nord e sud.

STAMPA SERA
Sandro Doglio
direttore responsabile

Editrice LA STAMPA S.p.A.
Presidente Giovanni Giovannini
Amministratore Delegato e Direttore Generale
Umberto Cuttica
Consiglieri Vittorino Chiusano
Carlo Masseroni
Cesare Romiti
Sindaci Alfonso Ferrero (presid.)
Pierluigi Bertola
Secondino Riolfo

© 1980 Ed. LA STAMPA S.p.A.

CERTIFICATO N. 164 DEL 19-3-1979

E' il giornale del Vaticano

Osservatore Romano pubblicità in latino

CITTA' DEL VATICANO — Il latino è ancora una lingua universale? La società finanziaria che si fa pubblicità sul giornale del Vaticano *L'Osservatore Romano* è convinta di sì avendo scelto proprio la lingua dei nostri antenati per rivolgersi ai potenziali clienti. L'originale annuncio, uscito in puro latino classico per oltre un quarto di pagina sull'ultimo foglio del giornale, così esordisce: «*Si tutum quaeritis modum*» (se cercate un modo sicuro) «*pecuniae vestrae collocandae atque servandae*» (di investire e conservare il vostro denaro) — è scritto a grandi lettere — (dovete conoscere la tale società finanziaria) «*est vobis cognoscenda*». L'annuncio prosegue dilungandosi nella descrizione del gruppo finanziario e della sua clientela, naturalmente sempre in latino.

Finora sull'*Osservatore Romano* (al suo centoventesimo anno di vita) uscivano in latino, in prima pagina, solo i documenti papali e della curia romana, ciò che non ha mai stupito nessuno essendo la lingua ufficiale della Chiesa.

Oltre all'annuncio pubblicitario è uscito anche il bando annuale del «Certamen Vaticanum», la gara di poesia e prosa latina. Dietro questo revival del latino c'è papa Wojtyla? Non sarebbe escluso. Giovanni Paolo II ha dimostrato più di una volta spiccate preferenze per alcuni ritorni al passato.

● **CIR - Quotate le azioni di risparmio** — La Consob ha disposto ieri l'ammissione alla quotazione ufficiale presso le Borse di Milano, Roma e Torino delle azioni di risparmio.

● **ORO - L'Iran ha rimpatriato le sue riserve** — 14 tonnellate d'oro sono state rimpatriate dall'Iran. E' l'equivalente di circa 300 milioni di dollari. La maggior parte delle riserve auree, 13,4 tonnellate, era custodita a Londra.

● **CREDIT AGRICOLE - Ufficio a Milano** — La più grande banca francese (raccolta oltre 63 mila miliardi di lire) ha aperto ieri a Milano un ufficio di rappresentanza.

Dodici persone arrestate dalla polizia a Sanremo

Sgominata la banda della droga che spacciava nella Riviera dei Fiori

SANREMO — Vasta operazione antidroga della polizia a Sanremo. Il vice questore Enzo Natale dopo lunghe indagini è riuscito a sgominare la banda che spacciava eroina nella provincia di Imperia e lungo tutta la Riviera dei Fiori. Dodici le persone arrestate per associazione per delinquere, detenzione e spaccio di droga. Si tratta di dieci uomini, gente senza scrupoli, che da tempo controllavano il mercato dell'eroina nella Liguria di Ponente (solo a Sanremo i tossicomani sono più di 100) e di due donne molto avvenenti, amanti del denaro e della bella vita.

L'operazione condotta dal vicequestore, dal dirigente Gennaro Simeoni e dagli agenti delle Squadre mobili di Sanremo e di Imperia è scattata subito dopo la morte di Michele D'Ittiglio, un giovane di 19 anni, trovato morto in un tugurio della città vecchia per una «overdose» di eroina. D'Ittiglio, quando è stato trovato cadavere, aveva conficcata nel braccio destro ancora la siringa di eroina. Una morte atroce.

Non c'era più tempo da perdere e la polizia ha stretto i tempi. Gli arresti dei «venditori di morte» si sono così susseguiti a ritmo serrato.

Dodici già le persone finite in carcere, eroina sequestrata, l'organizzazione criminale stravolta, sequestrate auto e moto di grossa cilindrata che servivano agli spacciatori per i loro spostamenti. Due boss sono stati arrestati a Milano mentre erano al funerale di uno zio. Gli altri sono stati bloccati mentre spacciavano per le strade eroina o al ristorante o al night club.

Gli investigatori hanno lasciato intendere che dovrebbero esserci altri arresti clamorosi a tempi brevissimi. Sulla esatta dinamica dell'operazione la polizia mantiene ancora un certo riserbo. Per il momento solo di sette dei dodici arrestati si conoscono le generalità. Il vertice dell'organizzazione era formato da tre fratelli calabresi: i Mafodda.

Ecco i nomi: Aldo Mafodda, 28 anni, residente a Taggia in via Borghi, il fratello Rodolfo Mafodda, 24 anni, anche lui residente a Taggia in via Paolo Anfossi, Mario Mafodda, 21 anni, residente a Taggia in via Anfossi. Tutti e tre sono nativi di Palmi. Martino Santoro, nato a Ginosa di Taranto, 24 anni, residente a Perinaldo, Gabriella Gravelard, tedesca, 24 anni, residente a Perinaldo; Maria Luisa Glos, francese, 22 anni, residente a Taggia e Francesco Lucà, nato a Rosarno, 27 anni, residente a Riva Ligure in via Nino Bixio. Le generalità degli altri cinque arrestati dovrebbero essere comunicate in giornata. Anche loro sarebbero calabresi, residenti da molti anni nella provincia di Imperia.

L'eroina che da mesi spacciavano lungo tutta la Riviera arrivava da Milano. Corrieri a bordo di moto di grossa cilindrata rifornivano l'organizzazione dei Mafodda ogni sabato sera.

Roberto Basso

Estate, finestre aperte: invito ad un maggior rispetto della quiete pubblica

Nervi a pezzi e cattiva digestione? Spesso la causa è soltanto il rumore

E' giunto il tempo di aprire le finestre e di lasciare entrare l'aria esterna. Ma purtroppo con essa entrerà anche un pericoloso nemico delle nostre orecchie, il rumore. E fosse soltanto un pericolo per le orecchie: esso insidia la salute nel significato generale del termine, attraverso molteplici vie oltre a quella dell'udito.

E' logico dunque che questo problema tipico dei nostri tempi, e delle nostre città nelle quali il silenzio e la pace sono ormai scomparsi, preoccupi gli igienisti. Il rumore è una seria minaccia per l'equilibrio fisico e psichico. Si continua a parlare di diritti dell'uomo e se ne dimentica uno essenziale, il diritto al riposo e al ricupero delle energie, resi impossibili dal frastuono proveniente dalla circolazione stradale. E non ci si può proteggere neppure chiudendosi in casa perché i rumori esterni penetreranno ugualmente, con l'aggravante di quelli prodotti nelle abitazioni vicine, o nella nostra stessa abitazione, dalla radio, dalla televisione, dagli elettrodomestici.

L'aggettivo «assordante» per i rumori, non è usato per metafora: in realtà i rumori d'una certa intensità possono determinare lesioni dell'orecchio. Nelle città rumorose la proporzione degli abitanti il cui udito è alterato è in continuo aumento. L'intensità dei suoni o dei rumori diventa pericolosa a partire da 80-85 decibel (dB). A 100-110 dB i suoni si possono definire, appunto, assordanti: è il caso d'un clacson a 3 metri di distanza, d'una metropolitana, del passaggio del treno in stazione, d'un complesso musicale con amplificatori.

Giovani, attenzione: vi è stato negli ultimi anni un vertiginoso aumento di casi di alterazioni uditive precoci. Mi risulta che sia diventato abituale ascoltare musica con cuffia, alla massima intensità possibile, in una vera frenesia sonora: è particolarmente rischioso, a causa del diretto contatto con l'orecchio. Fra 100 e 130 dB i suoni diventano addirittura dolorosi (e vi è chi mette in questa categoria anche i complessi musicali di cui sopra): sirene di autoambulanze o polizia o vigili del fuoco, banco di prova motori, carosello di motociclette in motocross. Fra 130 e 140 i suoni diventano laceranti (motori a reazione, perforatrici automatiche), oltre i 150 dannosissimi (jet in decollo, carri armati, razzi spaziali, colpi di cannone di media gittata).

Musica in cuffia: pericolo per l'udito

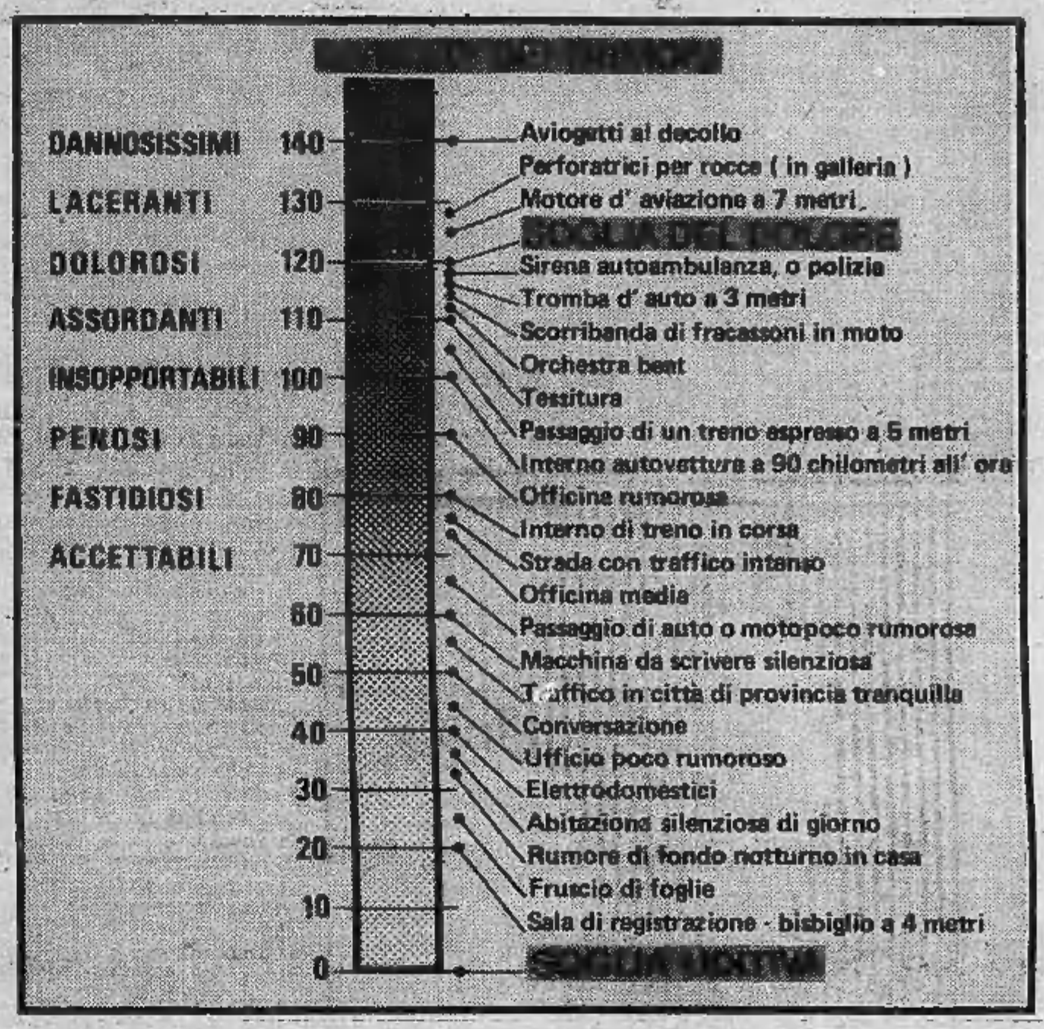

Un'altra serie di disturbi provocati dai rumori riguarda il sistema nervoso: senso di malessere, stanchezza intellettuale, irritabilità, angoscia. La pressione arteriosa si eleva, il polso diventa più frequente, si sono osservate perfino alterazioni dell'elettrocardiogramma che rivelano una sofferenza del cuore. Si sono rilevati anche disturbi dell'apparato digerente con fenomeni dispeptici. Il rendimento lavorativo si riduce e si riduce anche la funzionalità visiva, in particolare il senso del rilievo, il riconoscimento dei colori, la visione notturna, l'acutezza della vista.

A tali conseguenze non sono esposti soltanto i lavoratori in ambienti rumorosi, ma tutti indistintamente, poiché tutti viviamo ormai immersi nel frastuono. Anzi sotto un certo aspetto i rumori dell'ambiente esterno sono più dannosi perché continuamente variabili, mentre quelli industriali, con intensità uniforme, risultano meno molesti.

Inoltre i rumori diurni sono meglio tollerati dei notturni i quali, anche se non svegliano, ostacolano il ristoro del sonno. I rumori inaspettati e improvvisi provocano forti reazioni psicologiche. E queste sono appunto le caratteristiche dei rumori ambientali, che fanno da sottofondo perpetuo alla nostra esistenza.

Del resto è naturale che gli igienisti siano più preoccupati per la situazione dell'uomo comune che non per quella dei lavoratori. Nelle industrie si può, bene o male, adottare misure protettive verso i rumori. Molto più difficile, per non dire quasi disperata, è la lotta contro i rumori comuni, di tutti i giorni e di tutto il giorno, oltre che di buona parte della notte. I più pessimisti ritengono che l'unica soluzione si avrà quando si costruiranno nuove città del tipo della «città radiosa» di Le Corbusier, divisa in due zone, la zona del lavoro e del rumore, e la zona residenziale e del silenzio, nella quale gli unici rumori saranno le voci dei bambini che giocano.

Frattanto, in attesa di questo futuro felice, la lotta contro i rumori consiste da un lato nella severa repressione di quelli evitabili, dall'altro nell'educazione dei cittadini. Occorre creare una coscienza del problema, in modo che ognuno possa portare un contributo personale. La propaganda può riuscire ad attenuare la marea dei rumori superflui attraverso il volonteroso controllo individuale. Ridotti i rumori, si ridurrebbe una notevole percentuale di sordi e probabilmente una percentuale anche maggiore di soggetti nevrotici.

Paolo Cavalli

Aumenta la presenza femminile nel mondo dei marittimi

Guida bene la nave un capitano donna

GENOVA — Molte cose sono destinate a cambiare nel mondo marittimo: accanto a una battaglia che enti morali, come il comitato «Seagull», stanno combattendo per rendere le condizioni dei lavoratori del mare eguali a quelle di chi esegue un'attività lavorativa a terra, qualcosa si sta muovendo persino dal mondo della scuola.

In provincia di Genova gli istituti nautici sono soltanto due: il «San Giorgio» che si è recentemente trasferito nei nuovi locali della Fiera del mare e il «Cristoforo Colombo» di Camogli. Da Genova stanno partendo importanti iniziative per rendere diverso l'approccio tra allievi e mondo del mare. Recentemente è stata allestita a Genova una mostra, all'interno della scuola stessa, e da parte del consiglio di presidenza del «San Giorgio» sono state stilate, di fatto, alcune «convenzioni» di addestramento, *stages* veri e propri con la Finmare.

Dice Antonio Marietta, da più di quindici anni presidente del Nautico di Genova che ha tre sezioni di specializzazione (capitani di coperta, direttori di macchina, costruttori navali): *«Mi sono reso conto che molti dei miei ex allievi, conseguito il diploma, si trovavano poi in serie difficoltà al primo imbarco»*. E' stato così deciso di compiere alcuni importanti esperimenti: far compiere brevi viaggi, durante le vacanze estive, agli allievi del IV anno. L'anno scorso l'accordo ha funzionato e soprattutto su traghetti della Tirrenia che coprono rotte mediterranee sono stati imbarcati numerosi ragazzi tra i 17 e i 19 anni, ovviamente con mansioni inferiori: mozzo, addetto alle camere, ai servizi, ecc.

Questa rude, ma simpatica, «gavetta» è toccata anche alle ragazze. Spiega Marietta: *«Abbiamo ormai, sia pure in proporzioni ridotte perché il numero degli allievi è calato, una certa presenza femminile. Un tempo le ragazze che frequentavano i nostri corsi erano casi isolati e non sempre erano poi interessate a proseguire la carriera. Oggi si sentono motivate alla stessa stregua dei ragazzi. Posso dire che a bordo il loro comportamento è stato esemplare e hanno riscosso, presso i comandanti e le società armatrici, lusinghieri apprezzamenti»*.

Alcune ragazze hanno svolto funzioni di mozzo, altre da «piccolo di camera». Non si sono limitate alle sole attività assimilabili alla natura femminile, ma hanno dimostrato molto impegno in sala di manovra, nei turni di guardia e persino in sala macchine.

Le loro difficoltà a bordo esistono, ovviamente, né possono essere sottaciute. E' il caso di Nicoletta Bolognesi, del IV anno, ex mozzo, di Elisabetta Pastorino, del V anno. Il preside è molto «orgoglioso» di loro. Sottolinea soltanto che una cosa è il clima dello *stage*, un'altra l'impegno in mare di tutta la vita.

Paolo Lingua

SEI
SOCIETÀ EDITRICE INTERNAZIONALE
TORINO

Giacomo Dacquino
RELIGIOSITA' E PSICOANALISI
Introduzione alla psicologia e alla psicopatologia religiosa

Opera di un noto neuropsichiatra, è il primo libro che affronta scientificamente gli aspetti psicoanalitici della religiosità normale e patologica.

Collana « SAGGI SEI » - L. 9.000

DOMENICA 22 GIUGNO
AL PALASPORT (PARCO RUFFINI)
ORE 17,30
SPETTACOLO DI GALA
4ª
STRATORINO
DEFILE' DI MODA
CANTO, DANZA

Condurrà la manifestazione il presentatore della Stratorino
ATTILIO MONETTI

Durante lo spettacolo saranno comunicati i nomi dei vincitori dei super-premi (FIAT 126, crociere, viaggi Alitalia, ecc.).

I biglietti d'ingresso sono in vendita presso il Salone La Stampa di via Roma 80 al prezzo di 3000 lire. Per chi ha partecipato alla Stratorino, presentando il pettorale, il prezzo è di 1000 lire.

Il ricavato sarà interamente devoluto all'ASSOCIAZIONE ITALIANA PER LA RICERCA SUL CANCRO - COMITATO PIEMONTE VALLE D'AOSTA

ECONOMICI

La tariffa è di L. 1350 la riga. **Rubrica 6:** operai/impiegati L. 750, tecnici L. 850, dirigenti L. 1100. **Rubrica 9 e 11** (domande) L. 750. Avvisi urgenti data fissa o neretti: il doppio. Neretti urgenti, data fissa o urgentissimi il triplo.

In tema di offerte di impiego o lavoro, l'editore ricorda che la legge 9.12.1977 n° 903 vieta discriminazioni sul sesso e l'inserzionista è impegnato a rispettare tale legge.

2 Affari e capitali

A. ABBISOGNANTI rapidissimi prestiti a basso interesse concedonsi sulla fiducia, ipotecari su auto finanziando il 100%, ed ipotecari immobiliari. Tel. 011/650.4688.
MINI prestito pronta cassa a tutti i dipendenti presentando documenti di lavoro telefoni: 506.386 - 506.399 via Sacchi 58.
PROBLEMI economici? Se Sei dipendente o correntista bancario riceverai un prestito fiduciario in breve tempo. Telefonare 659.168.

3 Aziende, negozi

A.A. ACCETTIAMO incarichi di vendita per vostro negozio o attività garantendo rapidità e serietà. Telefonare 760.132.
A.A. FASANO quasi 20 anni di esperienza nella cessione di aziende commerciali-industriali e negozi. Assicuriamo la massima rapidità e garanzia. Fasano 696.4180 - 696.4570.
A. ACQUISTERei rilevare negozio o azienda di qualunque genere in Torino e vicinanze. Telefonare 585.333.
A. PANIFICIO con forno e rivendita località turistica Val Chisone unico in zona cedesi. Telefonare (0121) 38.40 ore ufficio.
ABAMEC (011) 638.038 acconciature femminili Forio d'Ischia (Napoli) 4 milioni incasso mensile alta stagione, alloggio arredato 150 mila mese, cede 14 milioni.
ABAMEC 638.038 acconciature femminili pressi via Bologna, arredo recente, cede 12 milioni 500 mila inclusi fondi vivi.
ACCONCIATURE per signora zona centrale vendo volendo anche muri. Telefonare 537.646.
AFFARONE merceria abbigliamento zona Porta Nuova tabelle 9 - 10 - 14 negozio 40 mq. cedesi 14 milioni 800 mila. Telefono 890.052.
ALBERGO ristorante bar 200 coperti nuovo nel Canavese motivi salute vendo, affare, facilitazioni. Tel. 011 558.307.
ALIMENTARI tabella I VI XIV A2 80 mq più retro abitabile di 2 camere e servizi causa ritiro cedo dilazionando. Tel. 637.796.
AUTORIMESSA e autolavaggio in zona Lucento di 700 mq più alloggi. Telefonare 505.000 - 503.200.
AVVIATA panetteria tabelle 1-7 zona Molinette con retro abitabile cedesi causa trasferimento 8 milioni 800 mila. Telefono 830.052.
BAR ottimo incasso chiusura serale zona Aeronautica vendesi per ritiro commercio. Tel. 380.810.
BAR super adiacenze largo Orbassano incasso 130 mila giornaliere chiusura serale ottimo arredamento 42 milioni dilazionabili. Pistone tel. 506396.
BAR super avviatissimo con sala giochi prima cintura incasso 250 mila giornaliere cedesi dilazionando. Tel. 8503024 Bonino.
BAR super Grugliasco ottima posizione incasso 200 mila giornaliere bene arredato 42 milioni. Tel. 506385.
BAR trattoria in località turistica Val di Susa con 2 alloggi liberi sovrastanti cedesi 15 milioni 800 mila. Telefonare 830.052.
CARTOLERIA fronte scuola ottima posizione commerciale unica in zona avvistissima ampi locali 21 milioni. Tel. 599447.

CASANOVA IMMOBILIARE
avviato studio commerciale causa salute cede portafoglio clienti alto reddito. Telefonare 920.9705.

CERCO tabaccheria minimo 3 milioni levata zona Lucento, Vittoria, Borgaro, pagamento contanti. Tel. 599977.
DISCOTECA centralissima in Bra più bar indipendente fronte piazza cedo 25 milioni contanti e dilazioni. Rodi 321.867.
EUROCESSIONI tel. 0184 72672 cede in località turistica bistagionale articoli sportivi. Ottimo reddito, dilazioni.
EUROCESSIONI tel. 0184 72672 cede zona astigiana mulino venticinquennale alta macinazione investimento immobiliare alto reddito. Trattabile 180 milioni rateizzati.
FASANO 696.4180 bar super posizione commerciale intenso passaggio attività 25ennale ottimo incasso dimostrabile cede 85 milioni.
FASANO 696.4180 supermercato Riviera Ponente tabella VIII superficie mq. 500 (420 vendita) attrezzature nuova. Cede: 200 milioni.
FASANO 696.4180 stampaggio plastica articoli casalinghi lavoro assicurato utile annuo 80 milioni. Cede: 200 milioni con merce.
FASANO 696.4180 forniture ufficio cancelleria elevatissimo giro affari, alto reddito. Cede: 120 milioni più merce. Dilazioni.
FASANO 696.4180 centro meccanografico conto terzi clienti acquisiti incasso annuo 200 milioni alto reddito. Cede: 120 milioni.
FASANO 696.4180 officina meccanica autorimessa S. Paolo attrezzatissima forte lavoro officina adatta meccanici cede 130 milioni.
FASANO 696.4180 rivendita pane Mirafiori con annesso minialloggio, reddito netto mensile 600 mila. Cede 13 milioni. Dilazioni.
FASANO 696.4180 macelleria bovina cintura attrezzatissimo laboratorio lavorazione insaccati ottimo reddito. Cede: 35 milioni.
FASANO 696.4180 cartolibreria giocattoli pelletteria cintura Torino ottimo incasso reddito adeguato. Cede: 50 milioni con merce.
FASANO 696.4180 bar bottiglieria zona commerciale, alloggio 2 camere servizi, incasso 170 mila. Cede: 45 milioni. Dilazioni.
GASTRONOMIA salumeria zona di mercato e forte passaggio incasso dimostrabile 1 milione al dì cedesi. Telefono 830.052.
ITALSPI 1 VC vende bar avviato centralissimo licenza super alcolici e self-service incasso giornaliero L. 400 mila documentate. Telefonare (0161) 56.576.
LATTERIA cedo zona San Paolo buon incasso incrementabile a L. 9 milioni 500 mila trattabili per appuntamento. Tel. 683.809.
LATTERIA con alloggio Borgata Lesna attività decennale vendesi per ritiro commercio. Tel. 380.810.
MOBILIFICIO centralissimo locali circa mq 700 affitto mite giro annuo rilevante incrementabile cede con referenze Di Salvatore 581694 501889.
PANETTERIA unica in zona adiacente via Paolo Veronese avviatissima ottimo incasso cedo 16 milioni. Tel. 633429.
PASTICCERIA vendiamo (zona Francia) ottima posizione e reddito prezzo interessante dilazionabile. Tel. 500.382.
SICA vende drogheria zona centrale ottima posizione. Telefonare 534.269 - 543.339.
TAVOLA calda self-service zona centrale uffici ottimo avviamento vendesi per cambiamento attività. Tel. 380.810.

4 Terreni

A. CAVAGNOLO terreno 1000 mq con progetto approvato per villetta, fondamenta già costruite 18 milioni 500 mila. Gianoncelli 517591.
CERVINO 749.26.23 vende terreno industriale commerciale strada Altessano fronte tangenziale lavori iniziati mq coperti 3000/6000 parcheggi uffici.
FRONT Canavese terreno 1000 mq con progetto di villa unifamiliare, già costruite fondamenta e prima soletta. Tel. 503200.
PEDONE & Tallano 011 553371 531878 vende in Milano città terreno edificabile 24 mila mc destinazione uffici.
PEDONE & Tallano 553371 531878 vende in Torino città terreno edificabile 15 mila mc destinazione abitazione civile uffici negozi.
TERRENO libero Cumiana 4500 mq pianeggiante acqua e strada 18 milioni sufficienti 9 milioni. Tel. 513022 530880 547821.
TERRENO Valdellatorre presso Alpignano 38 mila mq appezzamento unico coltivato pari L. 9 milioni dilazioni. Tel. 548.245.
ZONA Castelnuovo (40 km TO) bellissimo terreno agricolo, 13 milioni, sufficienti 4 milioni contanti. Tel. 9311472 (TO) 9-12.

5 Locali e negozi

domande

A.A. CAPANNONI industriali cerchiamo in acquisto-affitto. Siamo a vostra disposizione con 20 anni di esperienza specifica nel settore. Rapidità e garanzia. Fasano 696.4670.
A. CERCASI locale capannone per deposito lavorazione leggera in Torino o cintura. Tel. 651.918.
CERCASI locale per uso officina elettronica elettromeccanica mq. 400-600 più ufficio mq. 300-350 in Torino o prima cintura. Telefoni 679.443 - 696.3675.
IMPORTANTE società acquista capannone industriale da 500 a 1900 mq libero in Torino o prima cintura. Scrivere: Casella Postale n. 99 - Torino.
LOCALE privato acquista uso lavorazione industriale altezza minima 4 metri passo carraio. Tel. 744025 ore pasti.
NAZIONALCASE acquista direttamente capannoni magazzini seminterrati pagamento contanti società tel. 747148 751459.

offerte

A. CORSO Bernardino Telesio (angolo corso Francia) vendiamo bellissimo locale commerciale mq 100 circa con sottostante magazzino e uffici mq 290 circa. Adatto sede società. Esposizioni e usi diversi. Informazioni e visite Edil Case. Tel. 548154.
A Bruino capannone mq 1600 e palazzina uffici abitazione vendesi liberi o occupati alto reddito. Tel. 233.822 - 232.401.
AFFARE lungo Dora Firenze vendesi negozio libero mq. 70 magazzino mq. 70 box auto e 4 vani piano cortile affittati a L. 72 milioni. Telefonare 696.7058.
AFFITTASI centrale in stabile signorile locale mq. 600 uso ufficio e magazzino o laboratorio. Telefonare 650.9649.
AFFITTIAMO ed importante azienda uffici centralissimi mq 800 più mq 180 archivi più 10 posti macchina nel cortile. Tel. 548124.
BOX a San Mauro liberi subito in palazzina recente vendonsi telefonare Centraledile 530163 532409.
CAPANNONE industriale mq 3900 di cui 2080 coperti in fase ultimazione completo servizi mensa uffici 10 km Torino L. 570 milioni. Telefonare 746.457.

CAPANNONI INDUSTRIALI
zona Poirino e Trofarello consegna novembre tagli da 950 - 1700 - 3400 mq. palazzine uffici. Si effettuano a scopo investimento anche vendite frazionate per quote reddito minimo garantito 8% sul capitale investito. Studio Righi 513.532.

CASABIANCA vende muri negozi in Torino centro Moncalieri Borgo S. Pietro Grugliasco, ottimi investimenti. Tel. 531008.
CENTROCASA 513.831 locali e negozi varie metrature zone commerciali sicuro investimento da 6 milioni 500 mila a 100 milioni dilazioni pagamento.
CHIVASSO centralissimo negozio libero 6 vetrine 140 mq più seminterrato 100 mq privato vende adatto qualsiasi attività. Richiesta 75 milioni. Tel. 901.24.11.
FASANO 696.4670 S. Salvario locale 1400 mq. su 2 piani uffici passo carraio riscaldamento. Attività leggera. Affitto: 3 milioni 500 mila.
FASANO 696.4670 locale adatto uffici laboratorio: mq 400 corso Svizzera «Pier Della Francesca». Affitto: 17 milioni anno.
FASANO 696.4670 capannone industriale confini città: mq. 2.600 coperti, cortile 2.400 altezza 6, uffici servizi mensa spogliatoi riscaldamento. Affitto: 9 milioni 500 mila.
FASANO 696.4670 Pancalieri: villa con capannone 550 mq. su terreno cintato di 3.630 mq. nuova costruzione. Vende: 260 milioni.
FISIM Santa Rita zona commerciale negozi con magazzino buon affare inoltre. Tel. 595.273.
GABETTI 5767 vende libero Mirafiori Sud via Raimondo fabbricato a 2 piani mq. 440 con seminterrato m. 220.
GRIM tratta piazza Statuto adiacenze, mura di negozio, libero adatto qualsiasi attività commerciale. Tel. 518012.
HOLDING via Lombriasco (zona piazza Adriano) vende muri negozio 40 mq riscaldamento centrale. Tel. 505.861 - 503.677.

IFIM
occupati presso corso Belgio negozio mq. 60 e 100 ottima redditività agevolazioni. Telefono 515.582.

IMBARCADERO al Valentino vicinanze castello, costruzione su 2 piani terrazzi deposito barche banchina giardini ideale per società o club. Informazioni Gedim tel. 517.566.
IMMOBILIARESANPAOLO Madonna di Campagna, locale negozio, retro servizi cantina, 70 mq. Tel. 503200.
IPI vicinanze via Cibrario. Muri negozio con retro e servizio lire 20 milioni. Tel. 511.382 537.066.
LOCALE industriale zona Stupinigi vendo intero mq 3000 o frazionato mq 700, 630, 840 a L. 250 mila al mq. Tel. 544.958.
NEGOZIO zona centrale libero oppure con licenza acconciature vendo. Telefonare 537.846.
PRIVATO affitta a referenziati 2 bassi fabbricati di mq 600 ciascuno adibiti esclusivamente a deposito o lavorazioni artigianali silenziose oppure capannone di mq 2500 con annessa palazzina uffici per attività industriali. Tel. 985.43.51.
PRIVATO vende liberi muri negozio mq. 200 su via S. Francesco da Paola quasi angolo corso Vittorio Emanuele visite sul posto pomeriggio oppure telefonare 336.492.

VIA VANCHIGLIA
libero negozio mq 160 più mq 100 di magazzino vende Lux case. Tel. 546476.

7 Offerte lavoro e impiego

operai, autisti, fattorini

A.A.A. ASSUMIAMO ragazzi e ragazze anche periodo estivo per informazioni via Ormea 78/C Torino.
A.A.A. ASSUMIAMO 420 mila mensili più percentuali anche solo periodo estivo per informazioni corso Raffaello 29/D.
A.A.A. 450 mila mensili cercasi ragazzi/ragazze. Presentarsi ore ufficio via Bareti 9/C traversa via Nizza (Porta Nuova).
A.A. CERCASI volenterosi anche se studenti liberi tutto il giorno ottime possibilità di guadagno via Giolberti 35 ore ufficio.
A.A. DITTA Giannino cerca giovani collaboratori ottima remunerazione rivolgersi corso Casale 325 ore ufficio capolinea 5 e 7.
CAMERIERA/E lavapiatti ristorante prima cintura cerca urgentemente. Tel. 996.81.16.
CERCASI esperto gruista pratico gru edile per cantiere Collegno. Tel. 265.269.
CERCASI impresa o squadra carpentieri da 6 a 10 persone per costruzione muri sostegno da eseguire ottobre/novembre '80 40 km da Torino. Tel. 265.770.
CERCASI manovratore autogrù 10 tonnellate pratico meccanica e manutenzione automezzi base lavoro Volpiano. Tel. 265.770.
CERCASI operai montatori meccanici tubisti carpentieri per manutenzioni nel periodo feriale agosto. Presentarsi Mecar, via Kerbaker 4, ore 18-19.
CERCASI operai elettricisti per impianti elettrici industriali e bordo macchine utensili per periodo feriale agosto. Tel. 556.835.
COLF tuttofare qualificata cerca vedovo con coppia ragazzi per conduzione casa zona Francia Statuto (con orario 11-19 o fissa) disposta due mesi al mare. Tel. 758908.
ELETTRICISTI installatori impianti industriali e civili per cantieri all'estero con esperienza almeno triennale cercasi urgentemente presentarsi solo se in possesso di passaporto valido. Tel. 296746 ore ufficio.
INDUSTRIA metalmeccanica Beinasco cerca operaio presse con provata esperienza nel settore dello stampaggio a freddo della lamiera. Tel. ore ufficio al 349.05.56.
MECCANICO esperto vetture Fiat cerca concessionaria Fiat Orecchia 8. Scavarda presentarsi corso Lecce 56 Torino.
REFERENZIATA fissa cercasi come collaboratrice domestica presso famiglia ottimo stipendio. Tel. 830.581 / 677.374.

impiegati

A. SOCIETA' cerca funzionaria ottima presenza spiccata personalità liberissima impegni familiari, eventualmente disposta viaggiare 22/35 anni offresi alta retribuzione e buona prospettive. Presentarsi via San Quintino 44 (ora ufficio). L'Istituto Immobiliare.
AGENZIA immobiliare ricerca per nuova filiale giovani automuniti con auto propria. Tel. 959.20.01.
IMPRESA edile Torino cerca geometra o assistente per direzione e contabilità cantiere in Alessandria. Telefonare 539.855.
MEDIA azienda metalmeccanica operante nel campo delle macchine speciali e delle attrezzature industriali cerca capo officina idoneo alla conduzione della produzione e del personale. Si richiede particolare capacità sul montaggio e l'implantistica a bordo delle macchine speciali. Dettagliare curriculum a: «Publikompass 512 — 10100 Torino».
MONDIALPOL seleziona aspiranti guardie particolari giurate requisiti richiesti: assoluta integrità fisica, massimo 40 anni, altezza minima m 1,70, preferibilmente licenza media. Presentarsi ogni venerdì ore 16,30 corso Turati 11/C 2 piano interrato.
PICCOLA società immobiliare ricerca per ampliamento acquisitore/trice per lavoro indipendente alte provvigioni. Tel. 710968 712062.
S.P.A. del gruppo Rizzoli Corriere della Sera per completamento quadri amministrativo e commerciale seleziona 6 ambosessi con titolo di studio di secondo grado ed età minima 21 anni. Il trattamento economico di sicuro interesse è integrato dall'assistenza previdenziale e mutualistica. Presentarsi ore ufficio in via S. Francesco da Paola 16, 3° piano.

tecnici

COOPERATIVA tecnici elettronici in fase espansione per ampliamento quadri cerca soci elettronici, laureati diplomati assicurasi duraturo lavoro ottimi utili. Telefonare 679.443 - 696.3675.
MECCANICA fine ed elettronica sono la base per impiego come tecnico riparatore presso importatore di materiale foto cine ottica. E' molto apprezzata una pluriennale esperienza di lavoro. Ottima retribuzione e buon ambiente di lavoro. Tel. 897.377 ore ufficio.

9 Lavori a ore

offerte

DATTILOGRAFA cercasi per copiatura indirizzi a domicilio. Tel. 355.135.

15 Autovetture

A.A.A.A. A.A.A.A. AUTOFRANCIA nuova concessionaria Fiat con modernissimo centro assistenziale consegna rapidissima in 48 ore (escluso Panda e Ritmo Diesel 3 mesi) permute vantaggiose piccolissimi anticipi rateazioni Sava 36 mesi senza cambiali leasing. Cordialmente vi aspettiamo all'Autofrancia corso Francia 341 (sabato aperto tutto il giorno).
A.A.A.A. A.A.A.A. AUTOFRANCIA centro autoccasioni con garanzia 12 mesi permute vantaggiose lunghe rateazioni con minimo anticipo 500 - 128 - 127 - 128 - Ritmo - 131 - 132 - A112 - Dyane 6 - R4 - R5 - R6 - Alfasud - Citroen GS - Beta coupè - Peugeot 104 - Fiesta - Spitfire - Mini 90 - Simca 1307 - 850 e 128 familiare. Cordialmente vi aspettiamo all'Autofrancia corso Francia 341 (sabato aperto tutto il giorno).
A.A.A.A.A. SUPEROCCASIONI con garanzia un anno 126 - 127 da L. 1 milione 900 mila 128 da L. 1 milione 600 mila 124 - Mini - Simca da L. 800 mila rateazioni con minimissimi anticipi. Setauto corso Trapani 116.
A.A.A. SAIE corso Orbassano 248 tel. 301.608 Mini 90, A112, 127, 128, Kadett, Fiesta, Ascona 1200, Manta 1200, Alfasud, 128 coupé, Rekord Diesel, furgone Fiat 900, Simca 1100 Canguro.
A. VENDIAMO Porsche 912 911 T, Beta Montecarlo, Giulia diesel, A112, R6, Dyane 6, Fulvia coupé. Graglia, via Nizza 133.
CITROEN CX Pallas 79 GS 77 DS 23 Pallas 72 74 Ritmo Targa oro 20 giorni 127 74 75 128 75 77 78 500 Giardinetta 74 Maggiolone 72 R 14 TL 78 R 5 Le Car 79 Pinnelli, corso Stati Uniti 7, tel. 537241.
CITROEN CX 2000 Pallas 1977 tutti gli accessori come nuova da Anastasio corso Duca Abruzzi 10.

CITROEN CX 2000
«Eurocasion» con garanzia totale versione benzina e diesel da L. 4 milioni e oltre permute favorevoli rateazioni senza cambiali 30 mesi Francar corso Vittorio Emanuele 208. Telefonare 758.282.

CITROEN modelli 80 Dyane 6 Visa GSA pronta consegna Pinnelli corso Stati Uniti 7, tel. 537241 omaggio ad ogni acquirente.

CITROEN 2400 GTI
motore iniezione tinta metallizzata condizioni unico proprietario garanzia «Eurocasion» totale. Francar, corso Vittorio Emanuele 208. Telefonare 758.282.

CX 2200 DIESEL BREAK
bellissima ottime condizioni garanzia Eurocasion enorme capacità di carico accessoriata. Francar, corso Sebastopoli 272, tel. 323.893/4.

DELTA 1500 e A112 Abarth semestrali vende permuto. Auto Condor, corso Palestro 4 bis, tel. 510.462.
FIAT 127 sport nuova due mesi km 2032 nera Automar, via Tunisi 50, tel. 396178.

FURGONI E AUTOCARRI
Furgoni e autocarri d'occasione a prezzi controllati con portata da quintali 10 a quintali 18 modelli Ford Transit, Fiat 238, Fiat 242, Fiat 900 T, Alfa Romeo F.12, Volkswagen. Modelli con cassone ribaltabile e allestimenti speciali. Si accettano permute e pagamenti rateali. Visitateci. Automarket's, corso Grosseto 318, tel. 739.5353.

GENCAR
Nuovo centro dell'auto d'occasione. 142 vetture esposte diversificate in marca cilindrata e prezzo. Alcuni esempi: Citroën 2 CV Interno finta pelle 11 mesi 17000 km pronta consegna con L. 1 milione 150 mila contanti, Fiat 128 4 porte azzurra gommatissima con L. 490 mila contanti, qualsiasi prova; Fiat 127 del '75 grigio metallizzato sedili ribaltabili con L. 880 mila contanti; Renault R5TL 18 mesi 23 mila km, avviatissima per amatore con L. 1 milione e 500 mila contanti; Kadett 1000 4 porte con L. 800 mila contanti; A112 Abarth grigio metallizzato Anno '78 interno di colore con L. 1 milione 900 mila contanti; Opel Ascona 1200 Lusso color sabbia 25 mesi con poggiatesta, interno velluto e cerchioni sportivi con L. 1 milione 650 mila contanti, ed altre 135 vetture benzina e diesel. Lunghe rateazioni anche senza cambiali. Gencar, via Nizza 185 (davanti alla Cassa di Risparmio).

(continua)

LE DISTANZE NON SONO UGUALI PER TUTTI.

Nei brevi spostamenti, molte auto si assomigliano.
Ma sui lunghi percorsi, Beta dimostra la sua indiscussa superiorità.
Perché Beta, sotto la sua linea elegante e raffinata, nasconde una concezione tecnico-costruttiva finalizzata ad esaltare il confort di chi viaggia.

Gli interni offrono un'abitabilità ai vertici della categoria.

L'agibilità dei posti posteriori è ulteriormente migliorata dalla mancanza del tunnel, dovuta alla trazione anteriore.
La completezza delle dotazioni è unica nella categoria. Solo Beta, ad esempio, può vantare l'impianto di climatizzazione anche ai posti posteriori e il Control System: un dispositivo elettronico per il controllo statico e dinamico della vettura.

Le sospensioni a 4 ruote indipendenti, risultato di una tecnologia insuperata, realizzano un confort ottimale abbinato ad una eccellente tenuta di strada.

L'idroguida, l'esclusivo servosterzo Lancia, non è solo estremamente riposante nelle manovre di parcheggio, ma esalta anche la sensibilità del rapporto pilota-strada ed è un ulteriore elemento di confort e serenità per chi guida.

La meccanica si avvale di un motore eccezionalmente elastico, con la capacità di riprendere brillantemente anche a bassi regimi, limitando quindi l'uso del cambio.
L'esclusivo impianto frenante Superduplex garantisce in ogni circostanza una decelerazione controllata, rapida ma progressiva, evitando tensioni ed affanni al guidatore.
E se ogni aspetto della tecnologia Beta è di per sè ai vertici, eccezionale è l'equilibrio assoluto dell'insieme, che solo una cultura automobilistica superiore può esprimere.

LANCIA BETA 2000 - 115 CV.
180 km/h, 0-100 km/h 10,2 sec.
LANCIA BETA 1600 - 100 CV.
170 km/h, 0-100 km/h 11,9 sec.

LANCIA β BETA.
LA DIFFERENZA DI VIAGGIARE IN LANCIA.

Il giovane inseguito dai carabinieri e caduto da un balcone in via Vanchiglia

Sorpreso vicino a un furgone rubato, fuggiva è precipitato per quindici metri senza un urlo

Un giovane, sorpreso dai carabinieri mentre cercava di rubare un furgone insieme con due complici, è morto, mentre fuggiva, cadendo dal quarto piano. Gli altri due sono stati arrestati. Si chiamava Emanuele Fabrizio, aveva 29 anni e abitava con la famiglia a Pietra Ligure, in via Kennedy 4.

Poco dopo le due di questa notte una «127», con una pattuglia di carabinieri, passa per via Vanchiglia. Quasi all'angolo con corso Regina Margherita la sirena d'allarme di un furgone Fiat «238» suona. I militari si fermano e tre giovani, che stanno armeggiando vicino all'automezzo, si mettono a correre. Entrano nel portone del numero 38, scavalcano il muro che separa il cortile da quello dello stabile adiacente (il numero 40) e imboccano le scale.

Emanuele Fabrizio

Con i carabinieri alle calcagna arrivano all'ultimo piano, il quarto. La casa è di quelle con il ballatoio sul quale si aprono le porte delle abitazioni. All'altezza del pianerottolo c'è un cancelletto di ferro sormontato da punte.

Il primo giovane lo scavalca. Il secondo cerca di imitarlo. Si aggrappa a una traversa di legno e volteggia nel vuoto. Il legno è marcio. L'assicella si spezza e il giovane non riesce a raggiungere il ballatoio ma cade a capofitto nel cortile. Il colpo è mortale. Emanuele Fabrizio rimane immobile mentre un grosso fiotto di sangue gli esce dal capo.

Con la morte del giovane si arresta anche la fuga degli altri due. Arrivano i carabinieri. Uno dei ragazzi mormora: «*Emanuele è caduto. E' morto!*».

Si lasciano arrestare senza opporre resistenza e vengono portati nelle camere di sicurezza della vecchia caserma Podgora da cui dipendono i carabinieri che li hanno sorpresi, quelli della compagnia San Carlo.

Gli inquilini, svegliati dal trambusto, si affacciano. Tra loro c'è anche il padrone del furgoncino, Filippo Lombardo.

In caserma vengono identificati i due arrestati. Sono Mario Polito, 20 anni, strada Settimo 65 e Giovanni Samela, 22 anni, strada Settimo 100/17.

Si scopre che il giovane morto ha qualche precedente. Nel gennaio di quest'anno è stato fermato dalla polizia inglese mentre cercava di vendere a Londra una «*Beta Montecarlo*» rubata ad Alassio.

La casa in cui è avvenuta la tragedia. Il corpo del giovane si è schiantato al suolo

Ritrovate armi

Un fucile Winchester, due pistole Beretta cal. 9, 500 proiettili e due fondine sono stati trovati questa mattina, alle 9,30, accanto al greto di un torrente che corre in collina accanto a strada del Nobile e strada San Vincenzo. Una segnalazione anonima alla Questura ha fatto accorrere sul posto Fersini, Sassi, Grassitelli e gli uomini della Squadra Mobile. Le armi da guerra, in perfetta efficienza, sono state ritrovate in strada San Vincenzo, all'altezza del numero civico 82, accanto al greto del torrente, in un sacco nero da immondizia. Il fucile semiautomatico Winchester è un'arma, residuato della guerra in Corea, in dotazione per le esercitazioni dell'esercito italiano con il Mab ed il Falk. Il valore, al mercato clandestino è di circa un milione. Mentre il valore delle due pistole, sempre sul mercato clandestino, dovrebbe aggirarsi sulle 600 mila lire.

Chiesti trent'anni per entrambi i giovani che uccisero al «Music shop» di Moncalieri

Trent'anni di reclusione: questa la richiesta del pubblico ministero Bernardi per Alfredo Trovato e Claudio Schillace, i due giovani responsabili della tragica rapina del marzo '78 al «Music shop» di Moncalieri in cui rimase ucciso il commerciante Elio Parena.

Soltanto la giovane età degli imputati ha suggerito al magistrato di non proporre la pena che la gravità del reato commesso renderebbe inevitabile, l'ergastolo: «*Trovato aveva 17 anni e 5 mesi all'epoca del delitto, Schillace meno di 20* — ha detto Bernardi —, *entrambi hanno confessato e potrebbero redimersi. Solo per questo la condanna a vita sarebbe una sanzione eccessiva per loro. Chiedo l'applicazione delle attenuanti generiche non perché se lo meritino, per le modalità spietate e ciniche con cui compirono la rapina e la freddezza con la quale fu abbattuto il Parena, ma perché è l'unica strada "tecnica" percorribile per sottrarli all'ergastolo*».

In base a questa considerazione «*umanitaria*» di fondo, il pubblico ministero ha chiesto la condanna di Alfredo Trovato (minorenne quando sparò contro il commerciante) a 27 anni di reclusione per l'omicidio e la rapina, a 3 anni e 4 mesi per la detenzione dell'arma e a 8 mesi per il furto dell'auto usata nella tragica impresa; lievemente superiori le pene proposte per Schillace (il quale materialmente non uccise ma va giudicato, secondo l'accusa, responsabile dell'omicidio nella stessa misura di Trovato): rispettivamente 28 anni, 3 anni e 2 mesi, 10 mesi. La somma supera i 32 anni, ma la legge non consente di infliggere condanne al di là dei 30 anni, salvo appunto l'ergastolo.

Sia il dottor Bernardi sia gli avvocati di parte civile Minni e Neppi Modona, che avevano parlato in precedenza, non hanno dato credito alla versione di Trovato, che afferma di avere sparato a causa della energica reazione della vittima: «*Se così fosse sarebbe bastato un colpo, invece Elio Parena ricevette anche il colpo di grazia e Trovato sparò anche contro la moglie del commerciante, Secondina Falcone, e non certo solo per impaurirla*». Oggi pomeriggio parlano i difensori, Rossomando e Gallo. Forse già in serata la sentenza.

È stato processato stamane per direttissima

Condannato a tre mesi l'inglese coinvolto in una rissa allo stadio

E' stato condannato a tre mesi, con i benefici di legge, l'inglese James Nicholas Philips, 20 anni, che era stato arrestato il 12 scorso per aver partecipato alla rissa scatenatasi all'interno dello stadio nel corso della partita Inghilterra-Belgio.

Un italiano era rimasto gravemente ferito da una coltellata infertagli da un tifoso rimasto ancora sconosciuto. Nonostante nella rissa fossero state coinvolte moltissime persone, una sola è finita in tribunale.

Oggi, in aula, il giovane ha respinto tutte le accuse e ha detto di essere stato coinvolto nella mischia perché aveva cercato di recuperare la bandiera.

Il giovane ha i capelli rasati quasi a zero. Dietro la nuca sono stati lasciati leggermente più lunghi in modo da consentire di disegnare, con le forbici, come in un'aiuola, la bandiera inglese.

Difeso d'ufficio dall'avvocato Renzo Capelletti, il tribunale, presieduto dal dottor Macario, gli ha concesso la sospensione condizionale della pena e ne ha disposto l'immediata scarcerazione.

E' quindi cominciato il processo contro cinque francesi che il 14 scorso, nei pressi di Porta Susa, davanti all'albergo Dock Milano, si erano azzuffati con alcuni passanti dopo averli insultati.

Due poliziotti, intervenuti per sedare la rissa, erano rimasti feriti. Uno di loro, l'agente Francesco Largo, si era fratturata una mano.

I francesi sono: Albert Didier Favaroni, 23 anni; Paul Raimond Tourron, 29 anni; Elie Tony Alain Ruggiero, 26 anni; Henry Bresson, 30 anni; Louis Viera, 41 anni.

COMUNICATO STRAORDINARIO
CONTRO L'INFLAZIONE
ARREDATI SUBITO
con
SUPERMEC DEL MOBILE
puoi
SCONTO 20%
SU TUTTI I MOBILI ESPOSTI
Questa è una iniziativa seria e straordinaria
che ti consente di acquistare subito a prezzi bloccati
e scontati del 20% i tuoi mobili e di ritirarli oggi
o quando vuoi tu.
consegne ovunque ITALIA ed ESTERO
ritiro dei mobili usati
pagamenti rateali 30 mesi
VIENI A VEDERE OGGI STESSO NEI NEGOZI
TORINO - C.so Potenza 166
Via Lanino 9 (Porta Palazzo)
RIVOLI - Str. Avigliana Km. 17 (ROSTA)

Dopo che è stato revocato il blocco proclamato dallo Snals

In 180 mila affrontano domani l'esame

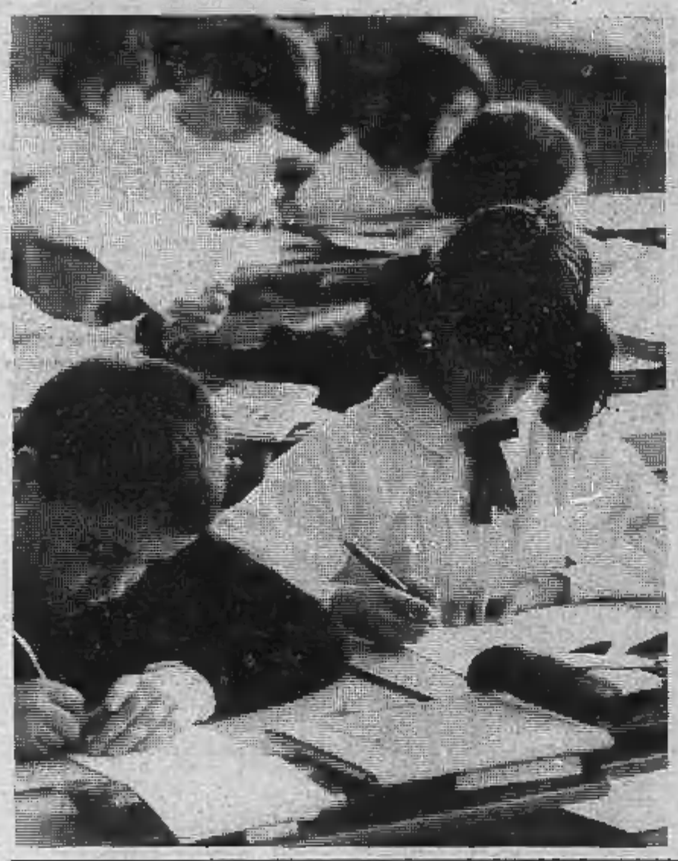

Sono 180 mila gli scolari e studenti che in Piemonte affrontano gli esami che cominciano domani dopo venti giorni di incertezza.

I ragazzi di quinta elementare che si presentano alle commissioni per sostenere il primo esame importante della loro carriera scolastica sono il numero maggiore: 90 mila, quasi 70 mila i candidati delle scuole pubbliche e private a quello che è stato pomposamente definito «*esame di stato di licenza media*», ed infine oltre 15 mila gli studenti-lavoratori, allievi interni e privatisti che affrontano gli esami di idoneità per il passaggio da una classe all'altra del corso di studi, di licenza di scuola magistrale o di qualifica professionale.

Tutti questi esami dovevano avere inizio lunedì scorso (l'ordinanza ministeriale fissava l'avvio delle prove per il 16 giugno), poi sono slittati di tre giorni a causa dell'agitazione dei docenti autonomi che rivendicavano l'anzianità di servizio anche agli effetti economici.

ESAMI DI LICENZA ELEMENTARE — ESAMI DI STATO DI LICENZA MEDIA

LA COMPOSIZIONE DELLE COMMISSIONI ESAMINATRICI

PRESIDENTE

Direttore Didattico (od un suo delegato) — Preside esterno nominato dal Provveditore agli Studi

COMMISSARI

Tre insegnanti elementari — Professori di tutte le materie di 3ª media (escluso religione)

I DIARI DELLE PROVE

19 giugno: Prova di italiano, composizione - dettato
20 giugno: problema di aritmetica
21 giugno: prove orali (che potranno avere inizio nei pomeriggi delle prove scritte)

19 giugno: Italiano
20 giugno: matematica
21 giugno: lingua straniera
23 giugno: correzione collegiale degli elaborati scritti (che può essere anticipata) inizio delle prove orali

Per essere ammessi a sostenere le prove d'esame occorre la valutazione complessiva dell'anno scolastico, adempimento collegiale che i professori non hanno svolto, almeno ufficialmente.

Gli scrutini dovevano cominciare appena terminato l'anno scolastico: in pratica dal pomeriggio del 5 giugno, termine delle lezioni. In realtà in molte scuole sono state tenute riunioni, per così dire «*ufficiose*» dei consigli di classe, e i risultati dell'anno scolastico sono rimasti chiusi negli armadi delle presidenze in attesa dell'accordo interministeriale in sede romana. Così, stasera, potranno già comparire i primi tabelloni dei voti.

Sembra non esistano grossi problemi per i bimbi delle elementari: in 3-4 giorni l'esame può essere concluso e resi noti i risultati: soltanto i maestri avranno ritardato le vacanze di qualche giorno.

Sarà invece una corsa contro il tempo per gli esami di licenza media e delle scuole superiori: entro la fine di giugno tutte le operazioni dovranno essere portate a conclusione. In nove o dieci giornate lavorative a disposizione per sedute preparatorie e finali, prove scritte e orali, correzione degli elaborati, il ritmo di lavoro dovrà essere forzatamente intenso, e non solo per i docenti.

Mobilitazione degli insegnanti

I lavoratori della scuola di Torino hanno deciso nell'assemblea di lunedì scorso di puntare su una forte mobilitazione a partire da settembre, interrompendo però il blocco degli scrutini a partire dalla mattinata di mercoledì 18-6. In alcune scuole il blocco, per decisioni già prese, verrà interrotto nei giorni successivi.

Ieri, in un incontro con il provveditore Pisani, i docenti hanno espresso netta opposizione alle gravi misure che il ddl in via d'approvazione da parte del governo prevede: l'aumento secco e senza contropartite di sei ore settimanali dell'orario di lavoro per tutti i lavoratori occupati per coprire le supplenze fino a venti giorni; la sostanziale eliminazione della possibilità per i supplenti di maturare il diritto alla retribuzione estiva; il concorso come forma di reclutamento.

Il «coordinamento» ha inoltre ribadito al provveditore la richiesta di «*aumenti salariali egualitari contro ogni logica di frammentazione e lavoratori e contro benefici salariali differenziati*».

La stessa posizione è condivisa anche dal Collettivo «Rossoscuola», che si riunisce oggi pomeriggio alle 17 in via della Misericordia «per un bilancio della lotta e una valutazione complessiva della situazione sindacale di categoria».

La rubrica «I concorsi nella Regione» è rinviata per ragioni di spazio

Le ferie e i pagamenti in ritardo

Arrivano le vacanze aumentano i «solleciti-bolletta»

Capita a tutti, prima o poi, di dimenticarsi di pagare una bolletta, cosa ancora più facile nel periodo delle vacanze estive con le lunghe assenze da casa. Ma capita anche di ricevere un sollecito di pagamento (quando non la stessa bolletta già regolata, con in più la mora del ritardo) nonostante si sia assolto il proprio dovere in tempo debito. Niente panico: l'importante è avere sotto mano le ricevute (mai fidarsi della propria memoria, se non si vuole correre il rischio di ritrovarsi coi fili del telefono tagliati o senza gas e luce) e con una telefonata all'ente erogatore tutto si chiarisce. Anzi, con l'Enel è più semplice ancora perché si può fare anche a meno della telefonata. Nel sollecito sono infatti accluse anche le scuse qualora «*lo scoperto dipendesse da un ritardo o da un disguido nella segnalazione del versamento da parte dell'ufficio competente*».

In effetti ritardi o disguidi non sono sempre imputabili all'utente. «*In questo ultimo trimestre le banche e gli uffici postali ci hanno comunicato i versamenti degli utenti anche con 25-30 giorni di ritardo*», afferma il responsabile dell'Enel, dott. Pagella. In casi simili fa testo la data dell'effettivo regolamento della fattura.

«*Se in una certa zona riscontriamo che almeno l'80 per cento dell'utenza non ha effettuato il pagamento della bolletta alla scadenza stabilita, il sollecito non scatta perché si presume che il ritardo sia dovuto a un qualche disguido. Se invece la percentuale dei ritardatari è al disotto dell'80 per cento, partono i solleciti: nient'altro che un pro-memoria*», spiega il funzionario Piglia.

Dal momento in cui si riceve la fattura c'è tempo quindici giorni per regolarla. Oltre questo termine si dovrà versare una maggiorazione per le spese di esazione.

Quanti non pagano entro la scadenza contrattuale?

Pagella fornisce i dati relativi al compartimento Enel del Piemonte - Valle d'Aosta - Liguria. «*Grosso modo si può dire che il 9 per cento degli utenti riceve un sollecito perché risulta insolvente alla scadenza della fattura. La percentuale scende però al 6 per cento perché il ritardo del 3 per cento di questi utenti è dovuto a disguidi vari*». E che cosa succede a questo sei per cento, ritardatario per sua colpa? «*L'Enel aspetta per circa due mesi e mezzo che si metta in regola col pagamento. In caso contrario emette la richiesta di sospensione del servizio, che viene attuata dopo tutti gli accertamenti del caso. La sospensione avviene in pochissimi casi, non più del 2-3 per mille*», aggiunge Pagella.

E se uno non può proprio pagare? «*C'è una certa comprensione: possiamo anche concedere il pagamento in due tempi differiti, purché non ci sia, ovviamente, da parte dell'utente della speculazione*». Quanti si troveranno in questa condizione in futuro, visto che sono in arrivo altri due aumenti della bolletta della luce?

Stefanella Campana

L'incredibile storia del bambino lasciato 4 anni e poi strappato a una famiglia «non idonea»

Un bambino che nasce malato e solo, rifiutato da chi l'ha messo al mondo. Il tribunale lo affida ai coniugi Patrucco: Lucia e Mario, tutti e due troppo anziani per poterlo accettare come figlio tramite l'adozione speciale ma giudicati validi per ospitarlo in attesa di una sistemazione definitiva. Passano quasi quattro anni, il piccolo cresce in quella che crede la sua famiglia. Poi ieri, inaspettata e brutale come la sequenza di un film nero, nell'alloggio di via Principe Amedeo piombano senza preavviso due assistenti della polizia femminile. Vogliono lui, il bambino, e se lo portano via.

La storia di Franco, denunciata stamane dai giornali, per ora finisce qui. Con un protagonista di quattro anni chiuso con la sua angoscia in istituto. «*Si dichiara un bambino adottabile, lo si lascia crescere con una mamma e un papà considerati temporanei dalla legge ma "veri" e indispensabili dal piccolo che in loro trova il suo unico, fondamentale punto di riferimento* — commenta Giorgio Pallavicini, presidente dell'Associazione cui fanno capo le famiglie adottive e affidatarie che si è riunita stamane per un'analisi della situazione —. *Poi, si pretende che tutto questo venga cancellato con una rapida scampanellata all'ingresso. Non è, purtroppo, la prima volta che il tribunale si comporta in questo modo. A Fossano è capitato un caso analogo: un dramma che ha sconvolto, insieme al bambino di quattro anni strappato alla famiglia affidataria e a chi lo considerava ormai figlio suo, anche i figli naturali della coppia, che hanno vissuto la tragica esperienza di vedersi portato via, senza capirne il perché, quello che continuano a considerare il fratellino minore*». Ma l'esperienza di Franco minaccia, se possibile, risvolti ancora più complicati.

Lucia Patrucco, vigilatrice d'infanzia, si era rivolta una prima volta ai giornali nel febbraio '77. In quell'occasione, chiedeva «una villetta con un po' di verde» per altri piccoli ospiti di casa sua: una mongoloide e due spastiche. Approfondita la faccenda, ci si era accorti che in casa Patrucco si stava in troppi: oltre alla signora Lucia e al marito, sei o sette bambini con handicap diversi, in parte sovvenzionati con rette versate dalla Provincia e in parte affidati alla coppia direttamente dai genitori. Di conseguenza il numero dei minori (tra cui, sin dal settembre '76, preso a 6 giorni il piccolo ieri portato in istituto) era stato via via sfoltito.

Ora restava, amatissimo e coccolato da chi lo ospitava, secondo la conferma di quanti conoscono da vicino l'atmosfera della casa di via Principe Amedeo, soltanto Francesco. L'aveva portato lì la madre naturale, che dopo poco tempo non ha più pagato la retta convenuta ed è stata denunciata dai Patrucco per abbandono di minore. Neppure il riconoscimento tardivo di Franco da parte del padre naturale ha poi potuto impedire si arrivasse alla dichiarazione della sua adottabilità. In seguito, ne è nato un inspiegabile intreccio di contrasti tra l'affidamento sancito dal tribunale a favore dei Patrucco e la sua revoca (confermata anche in appello presso la Cassazione dietro ricorso dei Patrucco) appesantito da una ridda di denunce e di strane discordanze sull'effettivo stato fisico del bambino. Caduta ufficialmente l'ipotesi che Francesco avesse un tumore al cervello, da alcune parti si avanzano dubbi abbastanza precisi anche sulla sua presunta spasticità.

In conclusione, un grande squallore e tante ambiguità. Di certo, a questo punto, c'è una cosa sola: la solitudine di un bambino trattato come un criminale e vittima di una realtà in cui risulta l'unico esente da qualsiasi colpa.

Riassume Pallavicini: «*Il piccolo, arrivato in casa Patrucco nel settembre '76, è stato dato in affidamento a questa famiglia dal tribunale il 10 maggio dell'anno successivo e dichiarato a due mesi di distanza in stato di adottabilità. Poi, il tribunale si è dimenticato di lui sino al 27 agosto '79, quando ha confermato la sua adottabilità e revocato, per motivi che non conosciamo, il suo affidamento ai Patrucco*».

E' a questo punto che la famiglia affidataria chiede di tener con sé Franco tramite l'adozione ordinaria (che a differenza di quella speciale non fissa nessun termine di anzianità per gli adottanti) e ricorre in Cassazione dopo che questa viene respinta in appello.

Sostiene il presidente dell'Anfaa: «*Questo dimostra la leggerezza con cui il tribunale minorile improvvisa il destino dei minori abbandonati. Non si lascia crescere un bambino così piccolo con gente cui si sa fin dall'inizio si dovrà strappare, non si gioca sulla sua pelle*». l.r.

A TORINO
Uffici d'altissimo standard vendesi liberi in villa ubicata su grande corso centrale. Da 500 a 1000 mq. più interrato e mansarde. Ampio parcheggio. Pubblikompass 543 10100 Torino

con il legno la casa è più bella
Porte interne, finestre, rivestimenti, porte pieghevoli, mantovane, cornici, portoncini blindati.
Legnocasa
Borgaro Torinese
Via Lombardia 3
Tel. 4701615-4702690

POCO ALCOLICO APEROL DA SEMPRE

Chiedono che sia impedito l'accesso ai campi ai turisti

Contro i «predoni» della domenica insorgono i contadini in Val Pellice

Arrivano soprattutto di domenica, in gruppi, a volte intere famiglie. Pestano il grano ancora verde, rubano tutto quello che trovano, distruggono, rompono i rami. I moderni predoni, spinti dal bel tempo, si riversano per le strade ed i sentieri della collina: Moncalieri, Pecetto, Revigliasco, Trofarello. Sono l'incubo degli agricoltori.

In questo periodo prendono di mira le ciliegie, le amarene e i duroni. Le tattiche più comuni sono due. C'è chi giunge verso sera, nell'ora in cui presumibilmente i contadini stanno cenando, e spoglia no indisturbati gli alberi. Ma il metodo più diffuso è anche quello più spudorato: si arriva numerosi, a qualsiasi ora del giorno, e si prendono tranquillamente i frutti, anche vicino alle case. Se il proprietario protesta allora volano le minacce, le intimidazioni tanto, si sa, che i carabinieri sono impegnati in ben altre cose e non verranno per dei semplici ladri di ciliegie.

«*Così in un'annata già rovinata dal cattivo tempo* — dice Tommaso Masera, agricoltore di Madonna di Celle, sopra Trofarello — *il misero raccolto rimasto viene sottratto in buona parte dai ladri. Non si accontentano di mangiare qualche ciliegia dall'albero, ma riempiono borse, cassette, sacchetti, raccolgono tutto; dove passano, a noi non resta molto da raccogliere*».

E poi gli alberi sono danneggiati, i rami spezzati. Senza scale, si aggrappano ai rami fino a romperli, capita che per agevolare la raccolta portino via interi rami per staccare le ciliegie in un posto più tranquillo. Tutti gli anni la storia si ripete, come le proteste dei contadini che si levano invano. Ma trovare un rimedio non è facile. Le cascine non possono trasformarsi in fortezze con cavalli di frisia e filo spinato, né gli abitanti diventare sceriffi improvvisati.

★★

Anche nel Pinerolese coltivazioni distrutte, frutti e ortaggi letteralmente rapinati (sono numerosi gli episodi degni di cronaca nera), invasione di scatolette, cartacce, rifiuti di ogni genere. Problema vecchio quindi, una malattia «italiota», una epidemia che scoppia con il primo sole: come ben sanno gli oltre trecento agricoltori delle valli Chisone e Germanasca che hanno inviato una lettera alla comunità montana. «*Con il ritorno della primavera* — dicono — *ricompare il deprecato fenomeno dell'invasione dei terreni agricoli con le conseguenze ben note: danni alle colture, scarico di rifiuti, immondizie, minacce ai proprietari. I sottoscritti sono quindi dell'avviso che siano necessari drastici interventi in difesa della proprietà e dell'economia dell'agricoltura e della montagna*».

In sostanza di tratterebbe di impedire in modo definitivo l'accesso ai turisti proprio perché, come il passato insegna, il vandalismo non è un fenomeno di minoranza ma un «*vizio*» diffuso. Risponde il presidente della Comunità montana, Eugenio Maccari, neo eletto al consiglio provinciale. «*Nessun abitante delle valli si sognerebbe mai di andare a Torino a bivaccare nei giardini di piazza Carlo Felice o al Valentino. Tale comportamento è dovuto ad una cattiva educazione del vivere insieme e deve essere risolto dalla base: dalla scuola di ogni ordine e grado, dai giornali, dalla radiotelevisione e bisogna cominciare presto perché ci vogliono molti anni per avere risultati concreti di una campagna di rieducazione rivolta alla salvaguardia della natura*».

Secondo Maccari il problema può essere risolto con una decisa azione moralizzatrice da parte dello Stato e delle Regioni. Ma le comunità montane hanno già fatto la loro parte; nelle valli Chisone e Germanasca sono state allestite aree attrezzate riservate ai gitanti. Altre sei (a Porte, Villar Perosa, Pinasca, Massello, Prali, Usseaux) saranno pronte fra pochi giorni, un esercito di guardie ecologiche volontarie pronto a combattere gli abusi. «*Sono personalmente solidale con gli agricoltori* — sottolinea Maccari — *ma è chiaro che per poter mandar via i gitanti dai prati è necessario proporre una soluzione alternativa. Tredici aree sono chiaramente una goccia nel mare ed è necessario attrezzarne altre, ma questa è l'unica strada da seguire per conciliare le esigenze del turista domenicale, con l'esigenza imprescindibile della difesa della natura e dell'economia montana*».

Economia che si regge proprio su quel filo d'erba che noi calpestiamo pensando: «*Tanto è solo erba*».

Appuntamenti in città

● Sportuomo '80 ha in programma oggi alle 10 a Palazzo a Vela numerose esibizioni di sci artistico. I visitatori i quali desiderino praticare sport, tra i quali lo sci, potranno disporre gratuitamente dell'abbigliamento e delle attrezzature indispensabili.

● Presso il ristorante Villa La Sella di Mosso Santa Maria oggi il professor Mario Marzena, libero docente in chimica organica presso l'università di Torino, parlerà ai soci del Rotary Club Vallemosso sul tema: «Origini della vita».

● Un maxiconcerto in piazza, tenuto da un'orchestra di circa 250 elementi, costituirà domenica il culmine di un raduno di bande musicali a Gassino. La manifestazione è organizzata dal locale complesso bandistico «**Santa Cecilia**».

● Per il 29 giugno l'Ana di Ghigo di Praly organizza un raduno di alpini per ricordare il trentennale della fondazione della sezione locale. Saranno celebrate funzioni religiose nel tempio valdese e nella chiesa cattolica. Un corteo porterà un omaggio floreale ai caduti.

● Gara podistica «1° trofeo Pinto Gomme» categoria ragazzi (maschile e femminile) domenica 22 giugno. Partenza ore 8 da Torino Esposizioni. Iscrizione (2500 lire) presso il bar Parco, via Denina angolo corso San Maurizio.

L'organizzazione del lavoro al centro delle trattative tra Fiat e sindacato

La sesta sessione di trattative tra Fiat e Federazione metalmeccanici per il contratto integrativo aziendale che si apre domani (e proseguirà venerdì) all'Unione industriale, si presenta in un clima diverso da quello che l'ha preceduta.

Prima di tutto perché è finita la carrellata generale da parte dell'azienda sulla piattaforma sindacale e sull'andamento dei vari settori, e si entra invece nel negoziato vero e proprio, e, per di più, su quel problema dell'organizzazione del lavoro che costituisce, almeno nelle intenzioni della Fim, l'asse portante di tutto l'integrativo.

In secondo luogo per tutta una serie di iniziative prese dal sindacato per creare intorno alla trattativa una mobilitazione sia dell'intero movimento, sia dell'opinione pubblica: tre ore di sciopero ieri in tutti gli stabilimenti del gruppo; un convegno sul problema della mensa; un direttivo nazionale in cui il peso delle vertenze integrative per tutta l'economia è stato ancora una volta sottolineato (anche con la programmazione di sette ore di sciopero di cui le prime tre sono quelle di ieri); una riunione con la partecipazione di delegazioni dei consigli di fabbrica oggi alla Fim per precisare alcuni particolari delle richieste di modifica dell'organizzazione del lavoro.

Anche l'intesa di massima raggiunta la settimana scorsa su metodo e tempi di lavoro sembrerebbe testimoniare una precisa volontà in entrambe le parti di non perdere tempo. Resta ovviamente da vedere fino a che punto troveranno conferma queste buone intenzioni al momento delle reciproche concessioni, inevitabili per raggiungere un accordo. La Fiat ha già ampiamente illustrato il quadro produttivo, di mercato ed economico in genere in cui ritiene di dover inserire questo contratto integrativo: un quadro che concederebbe pochi spazi. La Fim, dal canto suo, ha spiegato fin dall'inizio che intende concludere la trattativa prima delle ferie «*ma senza che questo significhi svenderne i contenuti*».

Domani, dunque, si dovrebbe prendere di petto quel problema dell'organizzazione del lavoro che molti prevedono sarà l'elemento caratterizzante dell'integrativo 1980. La piattaforma chiede il graduale superamento del lavoro vincolato e parcellizzato della linea di montaggio con l'estensione, dove è possibile, di altri metodi di lavoro già sperimentati in alcuni casi (i «*gruppi di lavoro*», i «lam», i «*robot*» ecc.).

La Fiat in un primo approccio del problema affrontato la scorsa settimana ha già sinteticamente detto dove intende intervenire nel senso chiesto dai lavoratori e dove, invece, questo comporterebbe costi eccessivi o problemi organizzativi e produttivi per cui non si è ancora trovata una soluzione.

«*Domani dovrà parlarci chiaro una volta per tutte*» dicono alla Fim, «*spiegarci quale linea intende seguire su questi problemi e fino a che punto è disponibile per la discussione*».

speciale vacanze

Allegra, dinamica, scattante. E' proprio l'auto per le tue vacanze. Ben 16,9 km. con un litro (a 90 km/h), spazio per cinque e tanti bagagli. **Equipaggiamento speciale:** copribagagliaio, moquette, luci di retromarcia, lunotto termico, gomme larghe, strisce laterali, sedili regolabili e tappezzeria in tessuto pregiato. La puoi scegliere tra cinque splendidi colori.
Prezzo "Vacanze": per tanta macchina in più un prezzo veramente speciale. E' un'offerta vantaggiosissima.
Una proposta Ford per le tue vacanze felici. **Solo il 15% di anticipo:** è una facilitazione del Ford Credit che ti consente fino a 42 comode rate mensili. I Concessionari Ford ti aspettano e sono pronti ad offrirti eccezionali condizioni. **E' l'occasione della tua estate. Affrettati. Disponibilità limitata.**

Tradizione di forza e sicurezza Ford

ECONOMICI

15 Autovetture

LANCIA Stratos da immatricolare vendo permuto. Auto Condor, corso Palestro 4 bis, tel. 510.482.

MECCANICO vende con garanzia Dyane 6 127.128 Renault 5 TS Giulia 1300 super Lancia 2000 Fulvia coupé e tante altre vetture, pagamento anche rateale. Tel. 721.983.

MEHARI condizioni eccezionali 78 vende permuto Autoclinco via Madama Cristina 93 aperto sabato.

MGA 1600 rossa perfetta privato vende. Tel. 501.277 ore ufficio.

MONTICONE Concessionario Volkswagen Porsche Audi, corso Svizzera 185, Torino, tel. 742.442. Occasioni: Polo, Scirocco, Passat, Derby 914, Alfasud, Alfetta GT, Fulvia coupé, Beta berlina, Fiat Ritmo, 128, Familiare 131 Supermirafiori 132.2000, Renault R5, 14 GTL, Citroën GS Pallas, Peugeot diesel 504, 204 familiare, Simca 1100 GLS, 1307.

PORSCHE targa nero 67 serie 912 1600 motore e carrozzeria nuovi completamente rifatto Simoni 5 marce cerchi Shelar 3 milioni 600 mila solo contanti, ora pasti tel. 538242.

PRIVATO vende Ritmo 60 CL 5 porte di 7 mesi blu perfetta di carrozzeria e meccanica. Tel. ore ufficio 011 505190.

PRIVATO vende bellissima Audi 100 LS carrozzeria perfetta ottime condizioni unico proprietario per informazioni. Tel. 321738.

PRIVATO vende contanti Dyane 2 CV Special 6 colore beige capottina nera aprile 1980 km 1000 ore pasti. Tel. 538242.

RENAULT 5 Alpine nera privato vende anno 19/8 pochi chilometri come nuova. Tel. 505.004 ore pasti.

«SPECIALE DYANE»
Dyane 6 «versionespeciale»: radio FM - lodere - tappeti - tappo - antifurto - tutto nel prezzo «chiavi in mano» di L. 4 milioni 22 mila. Serie speciale limitata al 15 luglio '80. Francear Concessionaria Citroën, corso Vittorio Emanuele 208 - corso Sebastopoli 272.

UNICO proprietario vendo Fiat 127 fine 77 rosso cassis perfette condizioni. Tel. pasti 7492131.

UNICO proprietario vendo bellissima Beta coupé 2000 fine 77 perfette condizioni eventuali permute. Tel. pasti 7492131.

VOLVO 244 GL Dé da immatricolare sotto listino vendesi. Telefonare, ore ufficio, 893.553.

131 Panorama 1600 5 marce tranno del '78 in perfette condizioni vendo permuto Autoclinco via Madama Cristina 93.

132 2000 78 metallizzato, Beta coupé 1300 77 20.000 km., Alfasud 76 perfetta visibile via Vetta 5 - telefono 546.681.

16 Motocicli

VENDESI Laverda Zundapp 125 effettivi 150 km visibile presso Italcar corso Turati 83.

18 Acquisto alloggi

A.A.A.A. ACQUISTANSI mansarde e monocali liberi con servizio qualsiasi zona, pagamento immediato. Tel. 532.409.

A.A.A.A. ACQUISTANSI alloggi liberi e occupati 1 oppure 2 camere tinello cucinino bagno qualsiasi zona. Tel. 539.181.

A.A.A.A. FIDALCASE acquista direttamente per contanti alloggi in Torino e provincia. Tel. 592808 503346.

A. ARCHITETTO acquista urgentemente in Torino alloggio libero 2-3 vani servizi pagamento contanti. Telefonare 309.6749.

A. CASETTA libera con giardino cerco in acquisto pagamento contanti periferia o vicinanze Torino. Tel. 594.727.

A. MINIALLOGGIO acquisto purché in stabile medio signorile e libero escludo il piano rialzato. Tel. 549.492.

A Torino compro pagando in contanti alloggio anche in casa vecchia di 2-3 vani. Tel. 539019 al pomeriggio.

ACQUISTIAMO con atto notarile stabili in blocco e alloggi singoli pagamento contanti, rapidità. Telefonare 503.350 503.998.

ACQUISTIAMO libero in Torino alloggio camera tinello cucinino servizi. Telefonare 918.4118 ore pasti.

ACQUISTIAMO stabili appartamenti anche occupati pagamento in contanti e rogito entro 90 giorni. Tel. 832.895.

ACQUISTIAMO stabili, appartamenti, anche occupati pagamento in contanti e rogito entro 90 giorni. Tel. 832.895.

ACQUISTO da privato appartamento libero in Torino qualsiasi zona camera tinello cucinino o due camere cucina pagamento in contanti. Tel. 330725.

ACQUISTO da privato 1-2 camere tinello cucinino servizi Torino prima cintura. Tel. 2162920.

ACQUISTO privatamente in blocco stabile in Torino anche con servizi interni. Tel. 6507603 ore 14-15 o dopo le 21.

ALLOGGI liberi 1/2 camere e 1 di 3/4 camere servizi semicentrali per genitori e figli contanti. Tel. 472.057.

ALLOGGIO affittato in Torino non importa superficie purché con tutti servizi acquisto investimento. Telefonare 472.057.

ALLOGGIO libero acquistesi per contanti da privato 1-2 camere tinello cucinino servizi in Torino. Tel. 610.884.

APPARTAMENTO signorile in precollina corso Moncalieri corso Casale cerco in acquisto. Tel. 779.094.

ARTIGIANO acquista in contanti a Torino o cintura alloggio 2-3 camere e servizi. Tel. 819.17.98.

CASETTA o rustico libero cerco max 35 km da Torino anche da rifare purché con giardino pago contanti. Tel. 472057.

CASETTA rustica 3-4 vani acquisterei con giardino spesa massima 20 milioni. Tel. 539181.

CERCASI libero 2 camere cucina o tinello bagno riscaldamento centrale spesa limite 30 milioni contanti. Telefonare 481.114.

CERCO da privato libero: 2-3 camere recenti costruzione si garantisce pagamento contanti. Tel. 542.335.

CERCO in acquisto alloggio libero di 2-3 camere e cucina in Torino pago in contanti. Tel. 305225.

CERCO urgentemente alloggio di 2-3 camere in Torino e cintura, libero o presto liberabile. Pago contanti. Tel. 585912.

COMPRO o affitto alloggio libero 3-4 camere qualsiasi zona. Tel. 513918.

COSTRUTTORE cerca alloggio da ristrutturare 2/3 camere purché con servizio interno. Telefonare 519.877.

DIRETTAMENTE da privato acquistasi alloggio libero signorile con doppi servizi anche semicentrale. Tel. 610884.

EDILFIDUCIARIA
ricerca per la propria clientela rustici e ville nella provincia di Torino eventuale acquisto diretto per contanti. Telefono 513.853.

EDILPIEMONTE ACQUISTA
TEL. 546.245 INTERNO 12.

IMMOBILIARERUBIOLO acquista direttamente in Torino o prima cintura alloggi vuoti o case in blocco definizioni rapide. Tel. 779.733.

IN zona Rivoli o dintorni privato cerca in acquisto alloggio libero od occupato purché con 2 box in casa decorosa. Telefonare 655.428 ore ufficio.

PRECOLLINARE
o in zona residenziale: salone 3/4 camere cucina tripli servizi possibilmente ampio terrazzo indispensabile box 2 auto. Si esaminano anche le proposte su tagli maggiori purché divisibili. Tel. 513.916.

PRIMA cintura Torino cerco acquistare casetta libera 3/4 camere con giardino purché indipendente. Telefonare 513.918.

PRIVATAMENTE acquisterei alloggio di 2-3 vani e servizi anche occupato in Torino o cintura. Tel. 585912.

PRIVATO acquista pagamento contanti 3 camere cucina servizi anche occupato. Telefonare 540.935.

(continua)

Periti aziendali, periti industriali, maturità tecnica femminile

Le commissioni di maturità

PERITI INDUSTRIALI

ISTITUTO AVOGADRO

Prima commissione (Sezioni A - B - F) — *Presidente:* Zangari Luigia, italiano e storia. *Commissari:* Coccarelli Imelda, italiano; Scalzi Alessandro, impianti elettrici e disegno; Piacentino Mario, elettrotecnica generale; Faraci Domenico, misure elettriche.

Seconda commissione (Sezioni C - D - E) — *Presidente:* Marchitto De Salvia Assunta, italiano e storia. *Commissari:* Corsa Gualdalupi Maria, italiano; Ligabò Franco, impianti elettrici e disegno; Beniazzo Ampelio, elettrotecnica generale; Gorrieri Giorgio, misure elettriche.

Terza commissione (Sezioni AS - BS - CS - DS) — *Presidente:* Mattalucci Gamba Caterina, italiano e storia. *Commissari:* Di Fonzo Giuseppe, italiano; Ferrero Pietro, impianti elettrici e disegno; Gandini Roberto, elettrotecnica generale; Ferrari Paolo, misure elettriche.

Quarta commissione (Sezioni A - B - C) — *Presidente:* Della Sala Vittorio, italiano e storia. *Commissari:* Giarrusso Angela, italiano; Laione Bruno, meccanica, applicazione alle macchine; De Flamini Francesco, macchine e fluido; Gandini Ezio, tecnologia meccanica.

Quinta commissione (Sezioni AS - BS - DS) — *Presidente:* Giacalone Matteo, italiano e storia. *Commissari:* Peretti Quaglieni Maria Michela, italiano; Pinto Angelo, meccanica applicata alle macchine; Inghilterra Giuseppe, macchine a fluido; Gurrieri Giovanni, tecnologia meccanica.

Sesta commissione (Sezioni CS - ES - A - B) — *Presidente:* Liguori Luciano, disegno di costr. mecc. di pre. studi. *Commissari:* Ridolfo Gagliano Saveria Rita, italiano; Spampinato Angelo, meccanica applicata alle macchine; Martorana Liborio, macchine a fluido; Emanuelli Carlo, tecnologia meccanica fine e di prec.

ISTITUTO BOCCONI

Settima commissione (Sezioni A - B - C - A) — *Presidente:* Salvemini Mauro, analisi chimica generale e tecnica. *Commissari:* Rondoletti Andrea, italiano; Cotta Marco... Anna Rosa, disegno applicato alle arti grafiche; Giovinazzo Giacomo, tecnologia grafica; Aglietto Enrica, impianti chimici e disegno.

Ottava commissione (Sezioni A - B - A - A - A) — *Presidente:* Bottaro Ferrito Rosa, chimica e merceologia. *Commissari:* Sgrò Giuseppe, italiano; Mauro Giovanni, disegno applicato all'arte fotografica; Barbera Augusto, impianti di conceria e disegno; Colombo Arnaldo, analisi chimica.

ISTITUTO CASALE

Nona commissione (Sezioni A - E - F - G) — *Presidente:* Montalbano Pellegrino, chimica industriale. *Commissari:* Scrè Massironi Franca, italiano; Bucarelli Paolo, impianti chimici e disegno; Corio Ermanno, complementi di chimica ed elettrochimica; Massa Erovorone Domenica, analisi chimica generale e tecnologia.

Decima commissione (Sezioni B - C - D - AS) — *Presidente:* Conti Bottiglia Luigina, complementi di chimica ed elettrochimica. *Commissari:* Torchio Adriano, italiano; Bruno Carmelo, impianti chimici e disegno; Ricco Luca, complementi di chimica ed elettrochimica; Nivoli Reva Maria, analisi chimica generale e tecnologia.

ISTITUTO PEANO

Undicesima commissione (Sezioni A - B) — *Presidente:* Faccenda Giovanni, italiano e storia. *Commissari:* Duglio Scorrano Maria, italiano; Bologna Roberto, elettronica generale, misure elet.; Da Cristofaro Giuseppe, elettron. inc. contr. servomec.; Patti Stefano, tecnol. gen. e delle costr. elet.

Dodicesima commissione (Sezioni C - D) — *Presidente:* Pozzolini Alberto, italiano e storia. *Commissari:* Brizio Giuseppe, italiano; Buscaglia Leonardo, elettronica gen., misure elet.; Del Chicca Mario, elettron. ind. contr. servomec.; Aosta Piero, tecnol. gen. e delle costr. elet.

Tredicesima commissione (Sezioni B - F) — *Presidente:* Dalgeggio Mallucci Rosella, italiano e storia. *Commissari:* Bronzino Francesco, italiano; Franco Luigi, elettronica gen., misure elet.; Falcioni Piergiorgio, elettron. ind. contr. servomec.; Baietti Franco, tecnol. gen. e delle costr. elet.

Quattordicesima commissione (Sezioni AS - BS - CS) — *Presidente:* Pirolina Carmelo, italiano e storia. *Commissari:* Cavallaro Alfia, italiano; Ginesi Giorgio, elettron. gen., misure elet.; Fasano Franco, elettron. ind. contr. servomec.; Bonsante Antonio, tecnol. gen. e delle costr. elet.

Quindicesima commissione (Sezioni A - B) — *Presidente:* Ottani Elisa, italiano e storia. *Commissari:* Di Salvo Giuseppe, italiano; Vigilerchio Gabriele, matematica; Piccioli Valerio, elaboratori e programmazione; Liaci Luigi, elettronica.

ISTITUTO GRASSI

Sedicesima commissione (Sezioni A - B - C - A) — *Presidente:* De Antonio Giancarlo, macchine a fluido. *Commissari:* Dorigotti Rella Sandra, italiano; Gentile Paolo, aerotecn. e costruz. aeronaut., Quaglino Franco, macchine a fluido; Chirone Emilio, tecnologie aeronautiche.

Diciassettesima commissione (Sezioni D - E - F) — *Presidente:* Cozzolino Francesco, macchine a fluido. *Commissari:* Ferrigno Maria Carmela, italiano; Meglione Doriano, aerotecn. e costruz. aeronaut.; Cauda Pier Mario, macchine a fluido; Palatella Mario, tecnologie aeronautiche.

ISTITUTO DA VINCI

Diciottesima commissione (Sezioni A - B - A - A) — *Presidente:* Mopelli Vincenzo, italiano e storia. *Commissari:* Filippini Salvadori Maria Cristina, italiano; Tartaglia Antonio, meccanica appl. alle macchine; Franco Mariano, macchine a fluido; Santese Cosimo, impianti elettrici e disegno.

ISTITUTO GRUGLIASCO

Diciannovesima commissione (Sezioni A - B) — *Presidente:* Carello Giancarlo, elettronica ind. controlli e servomecc. *Commissari:* Givone Enzo, italiano; Farina Giacinto, elettronica gen., misure elet.; Filippini Rodolfo, elettron. ind. contr. servomec.; Cavara Braidotti Maria Luisa, tecnol. gen. e delle costr. elet.

Ventesima commissione (Sezioni C - D) — *Presidente:* Petrolino Antonino, italiano e storia. *Commissari:* Mariani Giovanna, italiano; Festa Pierriccardo, elettronica gen., misure elet.; Finocchiaro Salvatore, elettron. ind. contr. servomec.; Colombo Giovanni, tecnol. gen. e delle costr. elet.

Ventunesima commissione (Sezioni E - G) — *Presidente:* Pietrasanta Agostino, italiano e storia. *Commissari:* Simone Antonio, italiano; Picciolo Santa, elettronica gen., misure elet.; Gazzi Gianni, elettron. ind. contr. servomec.; De Santis Mirella, tecnol. gen. e delle costr. elet.

Ventiduesima commissione (Sezioni F - AS - BS - CS) — *Presidente:* Spada Vittorio, italiano e storia. *Commissari:* Biassoni Aguzzi, italiano; Sciagura Luigi, elettronica gen. misure elet.; Giammattei Giorgio, elettron. ind. contr. servomec.; Del Gobbo Ennio, tecnol. gen. e delle costr. elet.

ISTITUTO KENNEDY

Trentesima commissione (Sezioni A - B) — *Presidente:* Toniatti Duilio, italiano e storia. *Commissari:* Tizzani Maria Laura, italiano; Bruno Italo, meccanica applicata alle macchine; Borgia Andrea, macchine a fluido; Caligaris Luigi, tecnologia meccanica.

ISTITUTO AGNELLI

Trentunesima commissione (Sezioni A - A - A) — *Presidente:* Di Giorgio Gian Pietro, elettrotecnica generale. *Commissari:* La Torre Rizzo Corallorosa, italiano; Siciliano Antonio, elettronica generale misure elettriche; Regis Domenico, impianti elettrici e disegno; Boidi Angelo, meccanica applicata alle macchine.

PANORAMA DELL'ARTE IN PIEMONTE

a cura di **Angelo Mistrangelo**

Torino

• **Preziosi acquerelli a Palazzo Cisterna** — A Palazzo Cisterna (via Maria Vittoria 12) è in corso la pregevole mostra «La città di Torino a Maria Vittoria della Cisterna e ad Amedeo Duca d'Aosta. Storia di venti acquerelli», curata da Angelo e Piergiorgio Dragone, con il patrocinio della Provincia di Torino. Venti acquerelli dal delicato e lieve colorismo, realizzati con misura e preziosità da Camino e Bossoli, Righini e Beccaria, Crosio e Maso Gili e Delleani, Grimaldi del Poggetto, Cerruti Bauduc, Francesco Gonin, Roscio, Ghisolfi, Ardy, Piacenza, Corsi di Bosnasco, Ferrero, Fontanesi, Biscarra e Gamba (sino al 26 giugno).

• **Il movimento Arte Concreta** — La galleria Martano ripropone momenti, esperienze, vicende del «Movimento Arte Concreta» attraverso le opere di Bertini, Di Salvatore, Dorfles, Galvano, Mazzon, Monnet, Munari, Nativi, Nigro, Parisot, Radice, Rama, Reggiani, Scroppo, Soldati e Veronesi. Per l'occasione presentazione del libro «Il Movimento Arte Concreta» 1948-1958, materiali e documenti di Paolo Fossati, Martano Editore (via Cesare Battisti 3, tel. 531.758).

• **L'intensità del disegno** — Franco Torriani ha curato per la galleria Stufidre (piazza Paleocapa 1, tel. 546.525) la rassegna «L'intensità del disegno» con interventi, progetti, sottili trame segniche di Griffa, Rambaudi, Salvo, Devalle, Bersezio, Ciam, Comba, Gambino, Gorza, Gallina, Francardo, Del Bue, Merz, Nespolo, Paolini, Penone, Cortassa, Pistoletto ed altri operatori artistici torinesi (giugno-luglio).

• **Sculture di Edoardo Robino** — Gian Giorgio Massara presenta alla galleria Viotti (via Viotti 8C, tel. 553.810) le sculture dell'aostano Robino. Figure, forme dalla nitida superficie, emergono dalla robusta, compatta struttura del legno che rappresenta il materiale al quale l'artista affida il senso della sua visione della realtà quotidiana (sino al 25 giugno).

• **Il nudo nell'arte** — Con i multiformi aspetti della risoluzione artistica del «nudo» la galleria Emmedue (c. Re Umberto 10, tel. 530.618) propone una scelta di opere legate alle personalità di Mazzonis e Ponte Corvo, Villani e Mingoia, gli scultori Unia e Ventura ed ancora Camerini, Conti, Jacono (sino al 21 giugno).

• **Bruno Bracci** — La pittura di Bruno Bracci è funzione di un surrealismo risolto attraverso la suggestione del colore. La personale alla Rosaria Arte Gallery (c. San Maurizio 53, tel. 877.397) appare improntata da dipinti nei quali i simboli di questa nostra società aleggiano in un'atmosfera fantastica e magica (sino al 25 giugno).

• **Artisti contemporanei** — Alla galleria Sant'Agostino (v. S. Agostino 5, tel. 535.963) rassegna d'artisti contemporanei: Casorati, Funi, Guidi, Lam, Menzio, Morando, Paulucci, Tamburi, Spazzapan - Alla Stamperia Tuttagrafica (piazza Carlina 19G, tel. 547.103) acqueforti e fotografie del torinese Gianni Verna - Al Centro Culturale Sala degli Intradossi (via S. Massimo 21, tel. 871.009) paesaggi montani, figure, cavalli al galoppo e nitidi disegni di Piero Canardi (sino al 30 giugno).

• **Collettive di fine stagione** — Alla Magimawa Centro (via Principe Tommaso 2, tel. 682.222) opere di Bajetto, Ferrara, Rega, Boggione, Cavaleri, Rossaro e Vota - All'associazione Ex Allievi Fiat (c. Dante 102, tel. 636.036) gli allievi di Gianni Sesia della Merla: Allasio, Bosa, Brosio, Calosso, Gilardi, Massadro, Oggero, Osella, Paglioli, Pomatto, Rabadoldo, Regis, Rubiola, Sada, Sanino, Savarino, Zacà - All'Arte-Studio (via Nota 1, tel. 548.358) disegni, acquerelli, tempere, oli, ceramiche realizzate dagli allievi di Lella Burzio: Barbieri, Barocci, Barra, Bina, Brualdi, Cagliero, Canavero, Ceccarelli, Crisà, Cusinato, Ferrero, Gaidano, Magnani, Manca, Migliaccio, Mori, Pascal, Patrito, Piras, Rapisarda, Rovera, Sacchettino, Scarfì, Simonetti (sino al 20 giugno).

• **Campagnoli espone a Milano** — Il pittore torinese Romano Campagnoli espone raffinate composizioni alla galleria Gian Ferrari di Milano (via Gesù 19, tel. 705.250). Da «Nodo» a «Cima sul boma», da «Squalo» 1979 a «Isola» fluisce l'itinerario di una mostra dal lineare grafismo, dal linguaggio intensamente espressivo.

Cerrina Monferrato (Alessandria)

• **L'arte di Umberto Mastroianni** — L'arte, la sorprendente vitalità espressiva, la tesa rispondenza del discorso di Mastroianni sono documentate in questa significativa mostra che Adriano Villata ha realizzato nella sua Galleria di Cerrina Monferrato (via Roma 1B, tel. 943.304). E' questa un'occasione per rivedere l'opera di uno scultore contemporaneo tra i più conosciuti, per ripercorrere le linee di una ricerca protesa verso affascinanti approdi conoscitivi (sino al 28 giugno).

La Morra (Cuneo)

• **Claudia Ferraresi** — Alla «Ca d'Amis» (via Vittorio Emanuele 8) sono esposte opere recenti della pittrice Ferraresi: un dipingere dal colore lieve e trasparente, dalla meditata resa d'insieme - A «La Vetrina» (via Umberto 27) la simpatica proposta «La Bancarella» con piatti antichi, lumi, stampe originali, vasi, opaline, oggettistica liberty (sino al 22 giugno).

Savigliano

• **Artisti piemontesi** — La galleria «Arte 80» presenta una scelta di oli, tempere, disegni di artisti contemporanei: da Leo Remigante alla tesa figurazione di Enrico Colombotto Rosso, alle immagini dell'alessandrino Pietro Morando.

E' serenamente mancata confortata dall'affetto dei familiari

Teresa Gina Rinaldi

di anni 83

L'annunciano con profondo dolore la sorella **Giannina** con il marito **Mario Cavestri**, la sorella **Elia** con il marito **Renato Bialetti**, il fratello **Ezio** con la moglie **Maria Spinoni**, la sorella **Carla** con il marito **Giuseppe Rossetti**, i nipoti, cugini, parenti tutti. Le esequie avverranno in Omegna il giorno 19 giugno, alle ore 16, partendo da via Alle Quarne 1 proseguendo per la chiesa parrocchiale di Sant'Ambrogio e poi al cimitero di Omegna.
— **Omegna**, 18 giugno 1980.

Dalle montagne che amava, non è tornato

Renato Godano

anni 27

Addolorati lo annunciano: la mamma, il papà, il fratello **Aldo**, le zie, cugini e parenti. Funerali in Vinovo mercoledì 18 giugno 1980 alle ore 16,30 partendo da piazza Marconi, 29. La salma giungerà direttamente da Susa.
— **Torino**, 15 giugno 1980.

Ha raggiunto la sua adorata Rita

Luigi Morra

anni 88

Cavaliere Vittorio Veneto

Ne danno la triste notizia il figlio **Ernesto**, la nuora **Enrica**, il nipote Ivo e moglie **Giuliana**, con il piccolo **Alberto**, parenti e amici tutti. I funerali avranno luogo a Demonte dove la salma verrà tumulata nella tomba di famiglia. Partenza dall'istituto di medicina legale (via Chiabrera), oggi ore 15,30. La presente è ringraziamento.
— **Torino**, 18 giugno 1980.

Cristianamente è mancata all'affetto dei suoi cari

Maria Ferrero ved. Sussetto

Ne danno il doloroso annuncio le figlie **Pina e Anna**, la nipote **Patrizia** col marito e la piccola **Mariangela**, la nuora, cognati, i nipotini **Angelo, Massimiliano e Piergelo**, nipoti, parenti e amici. Funerali oggi ore 14,15 partendo da Strada dei Biasonetti 16, indi la cara salma verrà tumulata nel Cimitero di San Mauro. La presente serve di partecipazione e ringraziamento.
— **Torino**, 18 giugno 1980.

E' mancata a suoi cari

Irma Levi ved. Colombo

Addolorati ne danno il triste annuncio e funerali avvenuti il figlio **Bonaparte** con **Adriana**, la nipote **Marina** con **Sergio** e la piccola **Emma**, gli altri nipoti e i parenti tutti.
— **Torino**, 17 giugno 1980.

E' giunta a termine di una lunga e serena esistenza assistita dall'affetto dei suoi cari confortata dai conforti della fede

Amalia Ruscalla ved. Varaldi

di anni 91

Addolorati la piangono i figli **Aldo** con la moglie **Anita**, **Riccardo** con la moglie **Lilia**, **Dilva** con il marito **Luigi**, il genero **Antonio Riva**, gli affezionatissimi nipoti che tanto amava, cognate nipoti parenti tutti. I funerali si svolgeranno giovedì 19 corrente mese alle ore 16 partendo dal pensionato Adorno-Varaldi di Vigliano d'Asti.
— **Vigliano d'Asti**, 17 giugno 1980.

E' mancato all'affetto dei suoi cari

Biagio Marrone

Addolorati lo piangono la moglie e parenti tutti. Funerali giovedì 19 ore 8,45 Parrocchia Divina Provvidenza. La presente è partecipazione e ringraziamento.
— **Torino**, 18 giugno 1980.

Munita dei conforti religiosi è deceduta

Maria Francesca Campi ved. Dardano

Ne danno il doloroso annuncio il figlio dr. **Sandro Dardano**, la nuora **Mariangela**, i nipoti **Valentino e Fabrizio**, il fratello **Pietro**, la sorella **Rita** col marito **Mario** e figli **Adelina e Gianni**, nipoti e parenti tutti. I funerali avranno luogo mercoledì 18 giugno alle ore 17,30 nella Chiesa parrocchiale di Basaluzzo partendo dall'abitazione dell'estinta in via Santa Maria. Presente serve di partecipazione e ringraziamento.
— **Basaluzzo**, 18 giugno 1980.

Improvvisamente è mancato

Eugenio Catallo

Lo piange la sua **Piera**, cugini e amici tutti. Funerali oggi ore 14,30 parrocchia Ascensione di Nostro Signore Gesù Cristo (via Damargherita 2). Non fiori ma offerte al Centro Tumori Ghirotti.
— **Torino**, 18 giugno 1980.

E' tornato al Padre

fr. Eusebio di Maria

COMM. PROF.

Eugenio Battezzati

Nella fede della Risurrezione l'annunciano i fratelli delle Scuole cristiane e i parenti tutti. Funerali, giovedì ore 10,15 Centro La Salle strada S. Margherita 132.
— **Torino**, 17 giugno 1980.

E' mancata all'affetto dei suoi cari

Anna Maria Dalmasso ved. Merlo

L'annunciano con grande dolore: figli, generi, nuore, nipoti, parenti tutti. Funerali giovedì 19 corrente ore 8,45 dalla Parrocchia S. Secondo. La presente è partecipazione e ringraziamento.
— **Torino**, 16 giugno 1980.

I parenti tutti annunciano con infinita tristezza l'improvvisa scomparsa di

Lucia Gamba

Le esequie avranno luogo giovedì 19 alle ore 8,45 nella Parrocchia S. Croce. La presente è partecipazione e ringraziamento.
— **Torino**, 18 giugno 1980.

Moglie, figlio, nuora e l'adorata nipotina, annunciano la scomparsa di

Camillo Morano

Pensionato FF.SS.

Funerali oggi 14,30, chiesa Maurizio. La salma proseguirà per Casale Monferrato.
— **Torino**, 18 giugno 1980.

E' improvvisamente mancato all'affetto dei suoi cari

Michele Dezzani

scultore in legno

Ne danno il triste annuncio la moglie **Maddalena**, il figlio **Aldo** con la moglie **Anna** e l'adorata nipotina **Rebecca**, le sorelle **Tina** e **Rina**, parenti tutti. I funerali avranno luogo mercoledì 18 ore 16, parrocchia SS. Sacramento, via Casalborgone.
— **Torino**, 17 giugno 1979.

E' mancata ai suoi cari

Maria Vivian in Cavaliere

Ne danno il triste annuncio: il marito, le figlie **Liliana** ed **Aida**, generi, nipoti e parenti tutti. I funerali oggi mercoledì ore 14,30 alla parrocchia Speranza. La presente è partecipazione e ringraziamento.
— **Torino**, 17 giugno 1980.

A funerali avvenuti la moglie **Anna**, il figlio **Dorino** con **Enzo**, **Milena** con **Angelo**, familiari tutti annunciano con dolore la scomparsa di

Emilio Soardo

avvenuta in Chivasso.
— **Chivasso**, 16 giugno 1980.

RINGRAZIAMENTI

La moglie ed i famigliari commossi per la dimostrazione di affetto tributata al loro caro

Gigi Bedosti

sentitamente ringraziano quanti di presenza e con scritti hanno preso parte al loro dolore. Un particolare ringraziamento alla famiglia Lavazza ed alle Agenzie Generali Carte Genova. La Santa Messa di trigesima verrà celebrata il 15 luglio alle ore 18,30 nella parrocchia SS. Angeli Custodi.
— **Torino**, 18 giugno 1980.

ANNIVERSARI

1979 1980

GRAND'UFF. PROF.

Pietro Massara

Con infinito affetto ti ricordano **Maria** e i tuoi cari. S. Messa venerdì 20 giugno ore 18 (parrocchia S. Alfonso).

I **cavalieri** dell'**Ordine di S. Giorgio in Carinzia, Gran priorato del Piemonte**, si uniscono alla preghiera dei familiari, partecipando alla S. Messa per l'anniversario della scomparsa dell'indimenticabile

CAV. GR. CROCE

prof. Pietro Massara

Gran Bali del Piemonte

— **Torino**, 20 giugno 1980.

I famigliari del compianto

Antonio Argentieri

lo ricordano a quanti gli vollero bene nella messa di trigesima che sarà celebrata nella parrocchia Visitazione S. Maria Vergine e S. Barnaba (strada Castello Mirafiori 42, Torino) sabato 21 corrente alle ore 9.
— **Torino**, 18 giugno 1980.

18-6-1975 18-6-1980

Nel quinto anniversario della scomparsa del

COMMENDATORE

Angelo Molinari

la famiglia lo ricorda con infinito amore ed immutato rimpianto.
— **Roma**, 18 giugno 1980.

1969 1970 1980

Candida e Giuseppe Prodi

Il loro ricordo è sempre vivo nel cuore dei loro cari.

1978 1980

Maria Rabbione

I tuoi cari ti ricordano.
— **San Damiano d'Asti**, 18 giugno 1980.

1960 1980

Eraldo Mittone

La moglie lo ricorda con infinito rimpianto.

VERCELLI

La città va in vacanza

Le preferiscono ai tours organizzati ed ai villaggi turistici

Molti vercellesi tornano a scoprire il piacere delle ferie individuali

VERCELLI — *Si torna a scoprire il gusto delle vacanze individuali. Le agenzie di viaggio sono sempre affollate di turisti che chiedono suggerimenti per crociere e soggiorni organizzati in villaggi o hotel, ma molti, i vercellesi in particolare, hanno deciso quest'anno di fare da soli. Se mai alle agenzie chiedono proposte per vacanze economiche.*

La formula preferita è il soggiorno di una o due settimane in case private con trattamento di solo pernottamento o di prima colazione. Le vacanze costano, le quote di partecipazione anche per il più modesto dei viaggi, toccano cifre non sempre abbordabili. Ma alle ferie non si rinuncia e molte famiglie sono già sul piede di partenza.

Giugno è il mese che consente una maggior scelta, i prezzi sono più accessibili, le giornate più lunghe, spiagge e villaggi di montagna meno affollati. Buona parte dei vercellesi va in montagna. Niente Svizzera o Austria. La grande maggioranza preferisce la Val Sesia e la Valle d'Aosta.

Grande richiamo ha sempre il lago. Quelli Maggiore e di Orta, o per i weekend ci si accontenta anche di Viverone. Il piccolo lago tra Biella e Vercelli offre una buona scelta di alberghi, camping, villaggi con bungalow. I prezzi sono abbastanza contenuti, la cucina a base di fritto di pesce persico o filetto di coregone ha parecchi estimatori.

Per tutti gli altri, la meta d'obbligo sono le spiagge adriatiche e della riviera ligure. In queste località è ancora possibile a due persone con poco più di mezzo milione di lire trascorrere due settimane in hotel di seconda o terza categoria. Con cento o duecento mila lire in più si può tentare persino una vacanza all'estero.

Bangkok tra le mete più sognate per le vacanze

Una delle proposte che più è piaciuta ai vercellesi è quella delle isole greche. I viaggi, come già si è detto, sono liberi, con voli giornalieri, aliscafi e traghetti rispettivamente da Milano e Roma e da Brindisi. In camera a due letti. Nelle isole Cicladi o nelle Sporadi o a Corfù e Creta si spendono 65 mila lire a persona per settimana. Niente male, anche se le camere sono arredate semplicemente e non sempre offrono tutti i comforts. Un tuffo in mare a Mikonos, Santorino, Skiatos, ripaga eventuali scomodità.

Infine, per i più pretenziosi (a Vercelli si calcolano in alcune centinaia), per chi non ha problemi di bilancio rigoroso, giugno e i prossimi mesi possono riservare le più incantevoli suggestioni. Si incomincia intanto ad andare un po' più lontano della Grecia: nelle isole dell'Egeo, ad esempio o in Turchia. Da un paio di anni, dopo il boom della Costa Brava e della Camargue, o della Turchia e delle Baleari, parecchi hanno scoperto la Corsica e Madera nelle Azzorre. Altri ancora i soggiorni nei castelli di Scozia, nelle ville sul Worther See o la magia delle spiagge di Bora Bora, delle Bermuda, Trinidad e Zanzibar.

Boom nell'80 dei viaggi in autopullman

VERCELLI — La benzina a 700 lire il litro, il biglietto delle autostrade in continuo aumento spingono molti vercellesi a percorrere la strada delle vacanze non più con l'auto, ma in treno o in pullman.

E sono soprattutto i bus di crociera a riscuotere maggiori consensi fra chi si appresta a partire per le località di villeggiatura, tanto più che a Vercelli esiste un'impresa, la Stat, che assicura collegamenti diretti giornalieri verso la Liguria, la Riviera Adriatica e la Valle d'Aosta.

Il vantaggio offerto dal pullman è il prezzo, notevolmente inferiore a quello del viaggio in auto. «Senza contare — spiega Silvio Pia, direttore generale della Stat — che non è necessario trasbordare il bagaglio per le coincidenze, in quanto i pullman fanno linea diretta, mentre da Vercelli non vi sono treni che arrivino fino all'Adriatico.

Per questi motivi stanno fioccando le prenotazioni negli uffici della Stat, e già in questi giorni i bus partono da Vercelli con il tutto esaurito. Quali le mete? In Liguria, oltre al tradizionale «feudo» vercellese di Loano, si scelgono preferibilmente Sanremo, Ventimiglia, Diano Marina, Alassio, Borghetto Santo Spirito, Noli. Per l'Adriatico, che quest'anno, fra i vercellesi, otterrà un vero «boom» a causa dei costi inferiori rispetto alla Riviera Ligure, le località preferite sono Bellaria, Miramare, Milano Marittima, Viserba, Cervia e Igea Marina.

La formula «tutto compreso» favorisce questi viaggi

Attraggono molto quest'anno i soggiorni in Paesi esotici

VERCELLI — *I Caraibi, Bangkok, le Isole Maldive: le mete esotiche quest'anno «tirano» molto nei programmi delle vacanze dei vercellesi. Non mancano, ovviamente, coloro che scelgono le mete tradizionali della vacanza all'estero: Grecia, Tunisia, Spagna. Ma il fascino di stare a Bangkok per una decina di giorni, a un milione e mezzo tutto compreso, sembra sia irresistibile.*

«La formula del tutto compreso — spiega Ovidio Corgnani, titolare di un'agenzia di viaggi — favorisce questo tipo di scelta. Anche perché nei posti esotici la sera si può anche fare bella figura spendendo poco. In un buon ristorante di Bangkok, ad esempio, si mangia con 7 dollari». Fatti i conti si scopre che i Caraibi finiscono per costare quasi meno di una vacanza a Rimini e hanno tanto fascino esotico in più.

Il periodo di vacanza è, in genere, sulle due settimane, compreso il viaggio. Il costo di questi «tour» dall'altra parte del mondo va dal milione al milione e mezzo. I più attratti dal lontano Oriente sono le coppie in viaggio di nozze, o comunque sposate da poco, ma non mancano i signori soli, in cerca di qualche avventura lontana.

Le persone più anziane puntano invece sulla crociera di otto-dieci giorni. Oppure (ma in questo caso la scelta coincide con quella di molti giovani) si decide per il viaggio «diverso», non in una località di villeggiatura, ma verso un mondo che si vuole conoscere. A New York, ad esempio, quest'estate andranno molti vercellesi.

Periodi di punta, in ogni caso, per le vacanze organizzate, sono i mesi di luglio e agosto. «Quest'anno però — dice ancora Ovidio Corgnani — molti hanno scelto anche giugno». Il tutto esaurito è ormai acquisito da settimane. Per prenotare bisogna muoversi per tempo, a marzo o in aprile al più tardi. Il che taglia fuori in qualche modo tutti coloro che le ferie le decidono (o le possono decidere) solo all'ultimo momento.

Fra i mesi di vacanza da qualche anno settembre è scelto da pochi. Anche perché l'anticipo dell'apertura delle scuole restringe il campo dei possibili clienti, escludendo le famiglie con figli in età scolare.

Servizi di
Eros Mognon
e **Dario Corradino**

Da cinque anni non fa ferie

Il sindaco si augura 10 giorni di riposo in Valle d'Aosta

VERCELLI — Molto legati alle mete tradizionali, i «big» della città quest'anno per le loro vacanze torneranno, nella maggior parte dei casi, nelle località turistiche prescelte in passato.

A cambiare le abitudini, fra i pochissimi, il sindaco, Ennio Baiardi, che negli ultimi 5 anni ha trascorso le ferie in municipio. «Quest'anno spero di riuscire a trovare, in agosto, una decina di giorni per andare a riposarmi in Val d'Aosta».

Rimanendo fra i politici, vediamo che programmi hanno i due senatori vercellesi. Carlo Boggio (dc): «La campagna elettorale per le amministrative e tutta una serie di altri impegni mi hanno impedito per ora di pensare alle vacanze. Non ho prenotato da nessuna parte e non so neppure dove andrò, con la mia famiglia. Di certo c'è solo il periodo: una ventina di giorni, in agosto, dopo la fine dei lavori del Senato».

Irmo Sassone, senatore del pci, una meta invece ce l'ha: Rimini. «Ci andrò una decina di giorni, in agosto, sempre che l'attività parlamentare non faccia saltare questi programmi. L'anno scorso è successo, e il 12 agosto io ero a Palazzo Madama, a votare la fiducia al Governo».

In campo sportivo, il commissario straordinario della Pro Vercelli, Ferdinando Vanzini, quest'anno ha anticipato un po' le vacanze. E' già partito per Valverde, vicino a Cesenatico. «E' un posto tranquillo, ci vado da molti anni» ha detto prima di partire. Tornerà «corroborato» per proseguire le trattative alla ricerca di un acquirente per la Pro Vercelli calcio.

Un primario ospedaliero, il cardiologo prof. Pietro Mario Germano: «Quest'estate parteciperò — ha detto — a congressi medici a Parigi, Vienna e Amsterdam. Poi trascorrerò il resto delle ferie a Rapallo, riservandomi una decina di giorni per quest'inverno: alla montagna non rinuncio».

ECONOMICI

18 Acquisto alloggi

PRIVATO acquista 2-3 camere servizi in Santa Rita Mirafiori San Paolo. Tel. 367.339.
PRIVATO acquista 2-3 camere servizi in Lucento Madonna di Campagna Borgata Vittoria. Tel. 793.974.
PRIVATO acquista saloncino 2-3 camere cucina possibilmente doppi servizi pagamento contanti. Tel. 444716 ore pasti.
PRIVATO acquista da privato per contanti liberi ed occupati Torino prima cintura per investimento. Tel. 595.641.
PRIVATO cerca in acquisto casetta indipendente zona Rivoli e dintorni pagamento contanti. Telefonare 855.428 ore ufficio.
PRIVATO compra casetta libera in Torino possibilmente con cortile o giardino pagamento contanti. Tel. 765533 ore pasti.
PRIVATO compra camera tinello cucinino libero con bagno e riscaldamento pago contanti. Tel. 744025 orario dei pasti.
PROSSIMI sposi cercano urgentemente camera tinello cucinino qualsiasi zona pagamento contanti. Tel. 9658406.
SPOSI comprano due camere cucina libero con riscaldamento centralizzato pagamento in contanti. Tel. 759129 ore dei pasti.
URGE acquistare alloggio camera cucina libero senza preferenza di zona purché servita da mezzi pubblici. Telefonare 487.741.

VENDERE SUBITO!
per contanti al miglior prezzo il vostro immobile? La certezza è
CASALEGNO
fidatevi di chi di case se ne intende! Corso R. Margherita 7, telefono 835.394.

VILLA uni e bifamiliare cercasi con urgenza prima cintura Torino pagamento eventualmente per contanti. Tel. 542.338.

19 Vendita alloggi

A.A.A. ALLOGGIO signorile libero finiture extra lusso salone 3 camere cucina biservizi box zona San Paolo 1° piano vende Immobiliare Torricelli, Telefonare 591.220.
A.A. FIDALCASE A vende libere centro Europa panoramico signorile appartamento di salone 3 camere cucina biservizi ingresso cantina box L. 53 milioni più mutuo. Telefonare 501.246.
A.A. FIDALCASE B vende libero corso Cincinnato 3 camere cucina biservizi box L. 63 milioni 500 mila più mutuo. Telefonare 503.346.
A.A. FIDALCASE C vende libero corso Rosselli signorilissimo salone camera cucinotta servizi cantina piano alto costruzione 70 L. 91 milioni. Telefonare 595.808.
A.A. FIDALCASE D vende libero adiacente corso Traiano due camere cucina servizi cantina L. 38 milioni, Tel. 501246.
A.A. FIDALCASE D vende libero adiacente piazza Bengasi: camera cucina servizi solaio L. 18 milioni. Tel. 595.808.
A.A. FIDALCASE F vende libero Moncalieri recente: camera tinello cucinino servizi cantina 34 milioni 500 mila. Tel. 595.808.
A.A. FIDALCASE G vende libero Nichelino centro signorile: soggiorno camera tinello cucinino servizi cantina piano alto L. 57 milioni 500 mila. Tel. 501.246.
A. ADIACENTE corso Siracusa (via Castelgomberto) in recente signorile stabile tre camere cucina piano alto affittato 52 milioni. Gianoncelli 517591.
A.C.C. vende libero zona Mirafiori: 2 camere cucina servizi L. 37 milioni facilitazioni. Tel. 350.903.
A. CENTRALEDILE vende Mirafiori alloggio libero recente due camere tinello cucinino bagno sufficienti 19 milioni contanti, resto dilazioni. Tel. 530163 532409.
A. CORSO Agnelli (via Del Prete) libero camera cucinotta rifinitissima 24 milioni 800 mila Gianoncelli 517591.
A. CORSO Potenza in recente signorile stabile piano 8° con terrazzo panoramico camera tinello cucinino affittato 23 milioni 800 mila Gianoncelli 517591.
A. CORSO Svizzera (via Digione) in signorile casa d'epoca due camere cucina affittato 4° no ascensore 23 milioni 500 mila. Gianoncelli 517591.
A. FIDIM attico piazza Statuto presso libero: saloncino 2 camere cucina 7° piano terrazzo 20 mq panoramico. Tel. 548.148.
A. FIDIM corso Tassoni libero camera soggiorno angolo cottura tutto a nuovo L. 28 milioni più mutuo. Telefonare 548.148.
A. FIDIM corso Re Umberto libero anche uso uffici 4 camere tinello cucinino casa d'epoca signorile. Telefonare 548.148.
A. FIDIM Italia 61 panoramico signorile 8° piano camera soggiorno posto auto libero L. 41 milioni 800 mila. Telefonare 548.148.

A. FIDIM piazza Bernini presso libera: saloncino 2 camere cucina doppi servizi molto signorile 115 mq. Tel. 548.148.
A. SETTINO libero in recente signorile stabile camera tinello cucinino 26 milioni 800 mila. Gianoncelli 517591.

A. UNIONCASE
A 549.777 libero sulla panoramica di Superga poco distante dalla Basilica immerso in un parco di 3500 mq vendesi appartamento di: salone 3 camere cucina doppi servizi ed altro di salone camera studio cucina mansarda terrazzo.

A. UNIONCASE B 549.777 libero nuovo in zona Sempione saloncino camera cucina bagno antibagno.
A. UNIONCASE C 549.777 libero corso Trapani ingresso saloncino 3 camere cucina bagno cantina.
A. UNIONCASE D 549.777 libero via Riccio ingresso due camere tinello cucinino bagno prezzo interessante.
A. VIA Guido Reni in palazzina due camere tinello cucinino affittato 27 milioni 500 mila Gianoncelli 517591.
A. VIA Millefonti saloncino due camere cucinotta affittato 32 milioni. Gianoncelli 517591.
A L. 6 milioni più 6 milioni mutuo vendo alloggio camere cucina. Tel. 372.443.
A La Loggia vendesi alloggio piano rialzato due camere cucinino servizi occupati 18 milioni. Tel. Edil Immobiliare 760433.
A Nichelino vendesi libero piano rialzato recente camera cucina servizi 28 milioni agevolazioni. Tel. Edil Immobiliare 760433.
A Pavarolo in palazzina recente alloggio di 90 mq. e giardino privato volendo box. Telefonare 920.9705.
A Piossasco casetta da ristrutturare 4 camere con rimessa coperta 19 milioni più mutuo dilazioni. SIS 532060 516977.
A Poirino in zona centrale vendesi casa composta di 3 alloggi con grande locale che si può adibire ad attività commerciale o artigianale terreno annesso. Vendesi in blocco 65 milioni, o anche frazionatamente. Tel. ore serali 5431900.
ABITABILE subito piazza Adriano due camere cucinotta servizi 31 milioni 800 mila più mutuo o dilazioni. SIS 519977 532060.
ABITABILE subito recente via Botticelli due camere tinello servizi 42 milioni 800 mila più mutuo e dilazioni SIS 532060.
ABITARE in un grande parco di 80 ettari di prato e di bosco a Buttigliera Alta, con scuole materne, ristorante, piscina, golf e a pochi minuti scuole elementari e negozi. Palazzine a due piani con finiture accurate pavimenti, rivestimenti e sanitari a scelta, ottimo isolamento termico e acustico, caminetti. Alloggi da 150 a 220 mq netti, spaziosi, chiari e di gran confort. Piano terreno: salone, ampia cucina servizio. Primo piano 2-3 camere letto, spogliatoi doppi servizi, terrazzi. Piano interrato: 2 box, lavanderia, tavernetta, cantina. Giardino privato. Prezzi ragionevoli, agevolazione per i pagamenti secondo un comodo piano di versamento ad avanzamento lavori, mutuo fondiario, agevolazioni fiscali di legge per cooperativa. Telefonare 503.513 - 503.056.
ADIACENTE corso Francia capolinea 6 vendesi libero due camere cucina servizi 28 milioni. Tel. Edil Immobiliare 760433.
ADIACENTE Fiat Rivalta, via Gerbole 69, vendiamo appartamenti di: 1-2-3 camere servizi mutuo e dilazioni. Tel. 335.97.80.
ADIACENTE strada San Mauro in casetta due camere tinello cucinino servizi L. 34 milioni dilazioni. Tel. 396766 369183.
ADIACENTE via Stradella libero subito 2 camere tinello cucinino servizi facilitazioni di pagamento. Telefonare 396.756 - 369.183.
ADIACENTE via Roma prestigioso appartamento di 180 mq 6 vani e tripli servizi più terrazzo di 35 mq. Tel. 9209705.
ADIACENZE corso Novara camera cucina servizio sufficienti 5 milioni contanti resto dilazioni. Tel. 396766 369183.
ADIACENZE corso Peschiera via Sagra S. Michele vendo libero: 2 camere cucina servizi L. 31 milioni 500 mila dilazioni. Tel. 740.489.

ARASCA
libero saloncino due camere cucinotta ingresso e bagno zona servizi adiacente condominio recente costruzione posto auto interno area condominiale mutuo e agevolazioni. Tel. 540801 533986.

ALLOGGI in palazzina v. Pesaro 27 vicino v. Cigna ingresso camera cucina servizio cantina volendo abbinabili da 13 a 16 milioni attualmente occupati. Aosta 596.627 - 597.774.
ALLOGGIO in via Giorgio camera tinello cucinino servizi 4° piano no ascensore occupato L. 17 milioni. Tel. 779094 756726.
ALLOGGIO S. Paolo recente signorile: camera tinello cucinotto ingresso bagno ripostiglio ampio balcone cantina 22 milioni 800 mila. Orieb, Organizzazione Immobiliare tel 540.220.

(continua)

ALISCAFI
S.N.A.V.

ORARIO 1980

Anzio - Ponza

Dal 30 Maggio al 31 Luglio		Martedì escluso	
Partenze da Anzio	08,05	11,40*	17,15
Partenze da Ponza	09,40	15,30*	19,00
* Solo Sabato e Domenica			
Dal 1° Agosto al 1° Settembre		**Martedì escluso**	
Partenze da Anzio	08,05	11,40	17,15
Partenze da Ponza	09,40	15,30	19,00
Dal 2 Settembre al 15 Settembre		**Martedì escluso**	
Partenze da Anzio	08,05	11,40*	16,30
Partenze da Ponza	09,40	15,00*	18,00
* Solo Sabato e Domenica			

DURATA DEL PERCORSO: 70'
LE PRENOTAZIONI SONO VALIDE FINO A 15 MINUTI PRIMA DELLA PARTENZA

La Società si riserva di modificare in parte o totalmente i presenti orari per motivi di traffico o di forza maggiore, anche senza preavviso alcuno.

Lit. 10.000 corsa semplice
Lit. 20.000 andata/ritorno

INFORMAZIONI - BIGLIETTERIA - PRENOTAZIONI

HELIOS - VIAGGI e TURISMO s.r.l.
Porto Innocenziano, 18 00042 ANZIO - ITALY
Anzio Tel.: 06/984.50.85 - 984.83.20
Tx.: 613088
Ponza Tel.: 0771/80078

Da domani appuntamento internazionale con l'«altra» energia

Si apre a Genova la Fiera solare Presente il «Galileo» di Casale

La centrale solare dei Pirenei, dalle linee architettoniche modernissime, è in funzione da anni

CASALE MONFERRATO — Il Centro studi di Casale Monferrato si presenta in posizione particolarmente prestigiosa alla Fiera internazionale solare di Genova che si apre domani e prosegue fino a domenica.

Il Centro si presenta all'appuntamento genovese in stretto collegamento e collaborazione con l'Università di Milano e con il Solar Energy Research Institute del Colorado, che presenta un vasto programma di risparmi energetici del Dipartimento dell'energia solare degli Stati Uniti.

La Fiera internazionale di Genova sarà la prima grande manifestazione sull'energia solare dopo l'enorme successo, sia tecnologico che sociale, che l'energia solare stessa ha raccolto dopo le fiere di Genova del '78 e quella di Bari del '79. Importante, allora, è la presenza del centro casalese all'appuntamento genovese, considerato il ruolo che, nel campo dell'energia alternativa il «Galileo» sta portando avanti.

In accordo con la Fiera internazionale di Genova, il Centro Galileo presenterà nel proprio stand (il 38 F) e alle entrate della rassegna illustrazioni e documenti sui numerosi convegni svolti sull'argomento in collaborazione con il Comune di Casale e la Regione Piemonte. Sarà quindi il punto di incontro di tutti i professori universitari e di tutte le industrie espositrici che da più di un anno si trovano periodicamente a Casale in occasione di corsi e convegni, alcuni anche a livello internazionale.

Il «Galileo», intanto, in concomitanza con la Fiera internazionale di Genova e nel periodo immediatamente successivo, organizzerà corsi sui risparmi energetici al Palazzo del lavoro di Italia '61 a Torino, all'Università di Bologna, a quella di Milano e alla Fondazione «Cini» di Venezia.

GENOVA — La terza «Mostra convegno internazionale: energia solare e razionale uso dell'energia» si aprirà nel quartiere fieristico genovese su un'area di 30.000 mq con la partecipazione di case italiane ed estere.

La mostra ha il patrocinio del ministero degli Affari Esteri, del ministero dell'Industria, Commercio e Artigianato e della Finanziaria ligure per lo sviluppo economico S.p.A. Alla rassegna merceologica è abbinato un convegno internazionale, che si svilupperà lungo quattro giornate per fare il punto sulle ricerche, le sperimentazioni e le realizzazioni in atto in campo solare, in quello più generale delle energie alternative e sui temi riguardanti il razionale uso dell'energia.

Il Convegno accoglie le rappresentanze ufficiali di 25 paesi: Canada, Libia, Giappone, Olanda, Spagna, Algeria, Egitto, Argentina, Corea del Nord, Yemen Meridionale, Austria, Cipro, Filippine, Irak, Venezuela, Repubblica federale tedesca, India, Nigeria, Francia, Cina, Jugoslavia, Kuwait, Usa e Messico.

Di particolare interesse sarà la sessione finale del convegno, nel corso della quale 30 aziende italiane ed estere illustreranno i loro progetti, prodotti e impianti nel campo solare e nello sfruttamento in genere delle fonti rinnovabili.

Nel corso delle 4 giornate della mostra-convegno si svolgerà altresì un importante seminario internazionale sull'architettura bioclimatica nei paesi del Mediterraneo. Al seminario saranno ammessi soltanto 150 iscritti; relatori Cesare Boffi del Politecnico di Torino, Federico Butera dell'Università di Palermo, Jeffrey Cook dell'Arizona State University (Usa), Giacomo Elia dell'Università di Palermo, B. Elmer del Department of Energy Washington, Alfo Fanchiotti e Sergio Los dell'Istituto universitario di architettura, David Wright del Environmental Architecture di Nevada City (Usa), Vittorio Silvestrini dell'Università di Napoli.

Aperte a sportivi e a turisti

Regate sul Tanaro da Alba a Rocchetta

ASTI — Ci saranno vincitori, classifiche, premi ma domenica il vero protagonista sarà il fiume. Lo spunto per la quinta edizione dell'«Incontro con il Tanaro» patrocinato dalla Regione, dall'Amministrazione comunale e da Stampa Sera è offerto dalla tradizionale regata di canoisti che scendono il fiume nel tratto compreso tra Alba e Rocchetta Tanaro. La manifestazione si propone soprattutto di essere un'occasione di riflessione.

Il Tanaro che fino agli Anni 50 era considerato la spiaggia della città, è malato. Gli scarichi industriali hanno inquinato le acque annientando la fauna ittica; lungo le rive si moltiplicano le draghe che, operando nella più assoluta assenza di norme, hanno alterato l'equilibrio geologico del corso d'acqua.

L'«Incontro con il Tanaro», nato cinque anni fa dall'iniziativa di un gruppo di giovani appassionati di canoa, è stato un importante per richiamare l'attenzione della gente sull'urgenza di avviare un'opera di disinquinamento e di tutela. Sono stati i gruppi ecologici, spesso isolati contro l'opposizione di potenti interessi speculativi, a condurre la battaglia per salvare il fiume.

Poi sono intervenuti anche gli amministratori pubblici ed è stato messo in cantiere un programma di lavori per restituire il Tanaro alla città. Domenica gli spettatori seguiranno le gare dei canoisti dalle rive del nuovo parco che costeggia il fiume.

Per favorire la conoscenza del fiume gli organizzatori hanno lanciato quest'anno una originale iniziativa. Accanto alla gare riservata ai campioni è in programma anche una discesa «turistica» aperta a tutti. d. q.

A Voghera rubato elicottero

VOGHERA — [illegible] scomparsa da un elicottero dell'Eliconsorzio di Beccaria. Il velivolo, di produzione tedesca del valore di [illegible] milioni è di proprietà di Santino Piazza [illegible] a Casale Monferrato e si trovava in un'area di parcheggio alla periferia di Beccaria, un grosso [illegible] collinare dello Stradellino. Veniva impiegato nell'irrorazione di vigneti [illegible] con antiparassitari. Si è accerto della sparizione [illegible] giorno il pilota Luciano Vercesi di [illegible] recatosi sulla piazzuola di [illegible] per prelevare l'elicottero in quanto doveva compiere un'irrorazione su alcune vigne. L'insolito furto è [illegible] ai carabinieri di Monte Beccaria e di [illegible] della i quali hanno iniziato le indagini per fare piena luce sulla incredibile vicenda. e. g.

36 anni fa, 42 vittime partigiane

Verbania: commemorato eccidio dei nazifascisti

VERBANIA — *Il Comitato unitario per la Resistenza e le amministrazioni comunali di Verbania e Baveno ricorderanno con una serie di manifestazioni unitarie il XXXVI anniversario degli eccidi compiuti dai nazi-fascisti nelle due località alla fine del giugno 1944. Le rievocazioni inizieranno domani sera al Teatro Vip di Verbania dove la compagnia «Teatro Insieme» presenterà la versione teatrale de «Il diario di Anna Frank».*

Venerdì sera a Palazzo Flaim il comitato della Resistenza consegnerà un attestato ed una medaglia commemorativi. Sabato sera una fiaccolata lascerà il Parco Cavallotti per raggiungere — rifacendo il tragitto fatto compiere dai nazisti ai 42 partigiani ostaggi — il sacrario sorto a Fondotoce sul luogo del loro eccidio.

A Fondotoce confluirà anche la fiaccolata che partirà da Baveno. Un coro eseguirà canti della Resistenza. Le celebrazioni ufficiali si svolgeranno domenica mattina prima con un corteo a Verbania, poi un raduno a Fondotoce.

Vi parteciperanno delegazioni partigiane di Piemonte e Lombardia, rappresentanze di deportati politici di tutto il Settentrione e della Comunità israelitica di Milano. Dopo una funzione religiosa parleranno il senatore Gianfranco Maris, presidente dell'Associazione nazionale deportati politici, e il prof. Marcello Cantoni presidente della comunità ebraica di Milano. Sarà anche officiato un rito ebraico.

Al termine della manifestazione — cui presenzierà una rappresentanza interforze dell'Esercito — una formazione di aviogetti dell'aeronautica militare sorvolerà a bassa quota l'area del sacrario, in onore ai caduti. a. c.

La collezione apparteneva a Enrico Lucci, morto l'anno scorso

Donati al Comune di Biella 40 dipinti di grande valore

BIELLA — La giunta comunale (non è stata ancora formata un'altra in base ai risultati delle elezioni) ha deliberato di accettare all'unanimità una donazione di quadri di grande valore artistico. Le opere d'arte, di varie epoche, appartenevano al Enrico Lucci, personalità di primo piano quale imprenditore, amministratore pubblico, (fu tra l'altro presidente dell'ospedale), e uomo di cultura, morto nel 1979 a soli 48 anni di età.

Sono circa quaranta fra pitture e disegni di vario formato, fra cui due quadri di «scuola tedesca», rispettivamente del '500 e '600. Fra i pittori più famosi Marc Chagall, Giorgio De Chirico, (due opere), il futurista Balla, Giovanni Carnovali detto il Piccio, Antonio Fontanesi, Joan Mirò, Luciano Fontana. Nella collezione di un non poteva mancare un Lorenzo Delleani. Di Vincenzo Gemito due opere e un disegno di Salvador Dalì.

La donazione è stata fatta materialmente da uno zio di Enrico Lucci, 69 anni, che vive in Inghilterra ed è l'unico erede dello scomparso che non ebbe tempo di predisporre il testamento.

L'intenzione di donare le opere d'arte alla cittadinanza era stata espressa da Enrico Lucci, secondo le dichiarazioni di Antonio Bassi, «verbalmente, poco prima della scomparsa».

Per quanto riguarda la collocazione dei quadri, dovrà avvenire in «locali di proprietà comunale ai quali possa liberamente accedere il pubblico». Sarà la stessa amministrazione comunale a decidere: probabilmente verranno sistemati nei saloni del Museo Civico, ma non si può escludere che siano ritenuti più idonei, anche in relazione agli impianti antifurto, altri locali. p. m.

Il Premio Stresa di narrativa

STRESA — L'Azienda Autonoma di Soggiorno e Turismo e il Circolo Culturale Borromeo hanno bandito la quarta edizione del Premio nazionale Stresa di narrativa.

Possono partecipare al Premio che è dotato di un milione di lire, tutte le opere pubblicate in Italia e nella Svizzera italiana tra il 30 giugno 1979 e il 30 luglio 1980. I volumi in 11 esemplari, dovranno pervenire entro il 1° luglio 1980 alla Segreteria del Premio Stresa 28049 Stresa.

Studi di Alessandria

L'istituzione dei servizi socio-sanitari

ALESSANDRIA — *Il trasferimento delle funzioni dei programmi di avvio per il primo riordino dei servizi socio-sanitari: questo il tema di un seminario di studi in programma oggi al Comprensorio di Alessandria.*

Scopo del seminario, al quale partecipano i componenti del gruppo regionale di lavoro del «piano», è quello di consentire agli operatori dei comprensori di Alessandria, Casale e Asti di approfondire i problemi di natura giuridica-amministrativa, finanziaria, organizzativa e operativa relativi al trasferimento delle competenze e delle funzioni sanitarie alle Unità sanitarie locali e agli indirizzi, criteri e vincoli programmi di avvio per il primo riordino dei servizi socio-sanitari che dovranno predisporre durante l'anno in corso.

Il seminario è stato preceduto da tre riunioni preparatorie suddivise per materie rispettivamente per gli operatori del settore sanitario e amministrativo. A detta degli interessati, il seminario odierno rappresenta un momento importante per avviare in modo concreto l'organigramma operativo per l'attuazione della riforma sanitaria. e. c.

Aperta la decima edizione della locale Fiera gastronomica

A Fossano spettacoli e buona tavola per due giornate «senza quartiere»

FOSSANO — La decima edizione della rassegna gastronomica, quelle che i fossanesi continuano a chiamare «maggio fossanese» a dispetto dell'ormai sistematica postdatazione, ha riaperto i battenti. Nonostante alcune critiche che provengono soprattutto da una certa parte del mondo giovanile — che vorrebbe una rassegna diversa, meno commerciale, più legata all'artigianato locale e con spettacoli più popolari (esibizione di gruppi teatrali e canori di base, ecc.) — si deve ammettere che la «fiera» continua ad attrarre un pubblico numeroso.

Rinnovato all'inizio di quest'anno l'organico dell'Ente Manifestazioni che organizza la fiera, e di conseguenza variate pure alcune espressioni della rassegna. In particolare, a partire da quest'anno, dovrebbe essere avviata un'iniziativa da tempo sollecitata dai giovani: si tratta di una serata autogestita con spettacoli scelti e realizzati dagli stessi giovani.

Tuttavia quest'anno ci sarà un po' di polemica a questo proposito: la consulta giovanile (l'ente che rappresenta la gran parte dei gruppi giovanili della città) aveva chiesto di poter organizzare due serate, mi invece ne è stata concessa una soltanto che, per di più, coincide con le finali di calcio. E' probabile che questo fatto venga denunciato dai responsabili della consulta durante lo stesso spettacolo.

Due abbastanza attese dai fossanesi, in particolare da chi ne sarà direttamente coinvolto, sono quelle dedicate a «giochi senza quartiere», ovvero «Divertimse tuti 'nsema», spettacoli che, nelle volontà degli organizzatori, dovrebbero rappresentare un impasto di giochi di folclore, la riscoperta delle cose semplici, fatte in famiglia, e che riscuotono il consenso di tutti, giovani e giovani».

«Queste due serate — dice Luca Bosio, vice presidente dell'ente manifestazioni — devono rappresentare un nuovo modo di stare insieme all'insegna del divertimento. Si tratta infatti di giochi che riscoprono un po' le tradizioni della nostra zona.

Queste due serate, insieme a quella dedicata ai bambini, e alcuni spettacoli dovrebbero rappresentare un primo passo verso la trasformazione della fiera fossanese in una rassegna sempre legata al fascino dei grandi nomi del mondo dello spettacolo e sempre più alla produzione culturale ed artistica locale.

l. a.

ECONOMICI

19 Vendita alloggi

ALMESE casetta soggiorno 2 camere servizi ampio [redacted] 34 milioni [redacted] mutuo [redacted]. Tel. 885.307.

[redacted] in palazzina con parco due camere cucina servizi [redacted] giardino privato [redacted] milioni [redacted]. Tel. 547821.

[redacted] centrale (via [redacted] 47) tre camere cucina bagno vendiamo [redacted] 27 milioni 500 mila dilazionabili. Edil Case tel. 548154.

APPARTAMENTO [redacted] Madama Cristina [redacted] soggiorno 2 [redacted] cucina servizi vendiamo L. [redacted] milioni dilazionabili. Edilcase tel. 548154.

[redacted] S. Rita: [redacted] saloncino cucina bagno [redacted] Residence vende. Tel. 650.55.39.

AVIGLIANA libero in villa, vista laghi, salone 4 camere cucina biservizi mq 232 più terrazzi giardino. Tel. 505000.

[redacted] libera [redacted] casa singola: 4 camere cantina cortile cintato. Tel. [redacted].

BARRIERA [redacted]

[redacted] Monterosa [redacted] vendiamo [redacted] alloggi 2 vani possibilità [redacted] L. [redacted] milioni 900 [redacted] dilazioni di pagamento per informazioni Edil Case. Tel. 548.154.

[redacted]

via Svizzera 11, appartamento due [redacted] cucina bagno [redacted] vendiamo prezzo conveniente. [redacted] Case tel. 011.548154.

BORGO Parella [redacted] Residence [redacted] occupato: [redacted] cucina bagno dilazioni. Tel. 650.55.39 - [redacted].79.

CASABIANCA libero Lucento recentissimo salone due camere cucina doppi servizi box forte mutuo agevolato. Tel. 531310.

[redacted] libero Collegno corso Francia soggiorno [redacted] tinello cucinino servizi garage L. [redacted] milioni. Tel. 531310.

[redacted] Grugliasco appartamento [redacted] tinello cucinino servizi L. 27 milioni dilazionati. Tel. [redacted].

CASABIANCA libero Collegno [redacted] camere cucina servizi giardino due [redacted] più [redacted] cucina L. [redacted] milioni. Tel. 531008.

[redacted] libero subito in Santa Rita [redacted] pio appartamento di due camere tinello cucinino servizi. Tel. [redacted].

CASABIANCA [redacted] Borgaro alloggio in casetta camera tinello [redacted] servizi box giardino condominiale. Tel. 531008.

[redacted] 531310 libero adiacente ai laghi di Avigliana lussuoso mq 130 doppi servizi box giardino condominiale.

[redacted] via Ariosto libero tre [redacted] cucina servizi ampia cantina mutuo fondiario. Per ulteriori informazioni e appuntamento tel. 838444.

[redacted] via [redacted] libero [redacted] 80 due camere tinello cucinino servizi cantina L. 37 milioni, mutuo. Tel. 838444.

CASALEGNO C Cascine Vica (TO) [redacted] camera tinello cucinino [redacted] forte mutuo fondiario. Tel. 838444.

CASALEGNO D via Riccio (Mirafiori) [redacted] mere cucina servizi cantina L. 21 milioni, mutuo fondiario, occasione. Tel. 838444.

CASALEGNO E via Cherubini (B. Milano) camera tinello cucinino servizi cantina L. 14 milioni mutuo occasione. Tel. [redacted].

CASALEGNO F Nichelino (To) libero recente due camere tinello cucinino servizi [redacted] mutuo fondiario. Tel. 838.444.

[redacted] G corso Trapani [redacted] cucina [redacted] cantina L. 21 milioni 500 mila mutuo [redacted]. Tel. 838444.

[redacted] H via C. [redacted] vicinanze piazza Statuto libero luglio [redacted] camera cucina biservizi cantina L. 38 milioni; volendo [redacted] auto [redacted] L. [redacted] milioni mutuo fondiario. Tel. 838444.

CASCINE Vica corso Francia spazioso due camere tinello cucinino servizi 32 milioni dilazioni. [redacted]. 513022 530680 547821.

CASCINE VICA

Iniziamo [redacted] palazzo [redacted] corso Francia 226-228 angolo Strada Antica Grugliasco, appartamenti 1-2-3 camere tinello bagno anche liberi; prezzi molto interessanti dilazionabili. Visite sul posto. Edil Case tel. 548.154.

CASETTA libera vicinanze piazza Massaua da ristrutturare 2 camere cucina servizi con annesso basso fabbricato nuovo 90 mq. circa. Pistone telefono 506.396.

CENTRALE libero signorile recente saloncino camere tinello cucinino [redacted] Bergamasco Immobili 659.831 - [redacted].

CENTRALE libero [redacted] soggiorno due camere tinello [redacted] servizio box [redacted] milioni. Tel. Gai [redacted].

[redacted]

via Juvarra 18 appartam[redacted] metratura bella casa termo centrale [redacted] Lux Case, tel. 548.476.

CENTROCASA 513.831 corso Casale stessa casa alloggi varie metrature a prezzi accessibi[redacted] da 8 milioni [redacted] a 15 milioni, [redacted] zioni.

CENTROCASA 513.831 corso [redacted] Gasperi, Crocetta appartamenti [redacted] camere cucina bagno da 22 milioni 900 mila a 41 milioni [redacted] mila possibilità muto e dilazioni.

CERVINO 749.26.23 vende libero signorilissimo corso Peschiera 315: camera soggiorno cucinotto piano alto mq 70.

CERVINO 749.26.23 vende villa libera Rotetto; salone 2 camere cucinotta servizi box su terreno 1700 mq L. 58 milioni.

CHIERI alloggio libero del 1969 composto di camera tinello cucinino servizi L. 25 milioni 800 mila Inv. Imm. vende. Telefonare 516.263 - 518.985.

COLLEGNO Borgata Paradiso corso Francia: 2 camere cucina bagno 1-2-3 piano occupati 26 milioni. Tel. 912945 4110138.

COLLEGNO libero spazioso: camera tinello cucinino servizi in [redacted] signorile 8° piano [redacted] milioni [redacted] Il Mattone tel. 532.760 - 531.927.

COLLINA Rivigliasco vende alloggio 220 [redacted] taverna box giardino privato lavanderia. Tel. 650.55.39.

COLLINA strada Sant'Anna vendesi alloggio nuovo 130 mq porticato g[redacted] auto servizio bus[redacted]ndata.

[redacted] Santa Brigida in villa bifamigliare vendesi splendido appartamento di salone, sala da pranzo, 4 camere, tripli servizi, cucina, tavernetta, 3 posti auto, grande giardino privato. Telefonare 513.916.

CONFAR adiacenze piazza Ghirlandaio largo Cigna camera cucina e servizi L. [redacted] milioni [redacted]00 mila dilazioni 70%. Tel. 519017 519085.

[redacted] piazza Bengasi piano [redacted] camera tinello bagno a L. 27 milioni dilazionabili 70%. Tel. 519017 519085.

[redacted] al centro di Venaria in via XX Settembre ultima monocamera in frazionamento a L. 2 milioni 700 mila. Tel. 519017 519085.

CONFAR libero in casetta adiacente via Chiesa della Salute (via Bongiovanni) 3 vani posto auto L. 40 milioni. Tel. 519017.

CONFAR [redacted] Stati Uniti e Sommeiller [redacted] S. [redacted] due camere tinello cucinotta L. [redacted] milioni [redacted] mila. Tel. 519.017 - 519.085.

CONFAR via S. Massimo angolo via P. Amedeo due camere cucina bagno a L. [redacted] milioni dilazionabili 70%. Tel. 519017 519085.

[redacted] zona centro (via Conte Verde) ultimi alloggi in frazionamento di 2-3 vani da L. [redacted] milioni 500 mila. Tel. 519017 519085.

CORSO Brunelleschi via Vandalino alloggio 2° piano saloncino camera tinello cucinino [redacted] terrazzini. Rifiniture accurate vuoto 58 milioni. Austa 598.807 - 597.774.

CORSO Traiano spazioso due camere tinello cucinino servizi 35 milioni [redacted] milioni. Tel. 513022 530680 547821.

CORSO Trapani appartamento libero camera cucina servizio 1 piano no ascensore 32 milioni 500 mila. Telefonare Gai 680.613.

CRIMEA s.r.c. libero Nichelino spazioso: 1 camera tinello cucinino bagno casa recente L. 31 milioni 500 mila dilazioni. Tel. 655.479.

CROCETTA casa signorile su corso salone 6 camere cucina 3 servizi 2 ingressi 250 milioni privato vende. Telefonare 642.101.

CROCETTA (zona ville) corso G. Ferraris vendo appartamento libero completamente ristrutturato mq 300 in palazzina altamente signorile. Tel. 543.770.

EDILFIDUCIARIA

A. zona S. Rita libero recente ingresso salone 5 camere cucina tripli servizi mansarda [redacted]. Telefono 513.853.

EDILFIDUCIARIA

[redacted] ingresso soggiorno 3 camere cucina servizi facilitazioni di pagamento. Telefono 513.853.

EDILFIDUCIARIA

[redacted] zona Francia 2 [redacted] cucina [redacted] le, servizi piano rialzato mutuo facilitazioni. Telfono 513.853.

EDILFIDUCIARIA

Borgaretto [redacted] 1-2 [redacted] tinello cucinino servizi mutuo facilitazioni. Telefono 513.853.

EDILFIDUCIARIA libero Crocetta [redacted] camere cucina abitabile servizi mutuo facilitazioni. Tel. 513.853.

EUROCASE B libero [redacted] Milano camera tinello cucinino servizi senza [redacted] ristrutturato contanti 7 milioni [redacted] mila 513725.

[redacted] C libero corso Montecucco [redacted] golo via Monginevro saloncino [redacted] cucina [redacted] adatto uso studio-ufficio. Tel. 513748.

EUROCASE E libero adiacente piazza Adriano due camere tinello cucinino servizi 44 milioni [redacted] mila [redacted] 20 milioni. Tel. 513681.

[redacted] F libero corso Francia angolo Telesio due camere cucina servizi [redacted] milioni [redacted] 17 milioni. Tel. 513748 513725.

EUROCASE G [redacted] corso Regina camera cucina servizi interno cortile 18 milioni 500 mila contanti 11 milioni 500 mila. Tel. 547470 513681.

EUROCASE H libero via Mombasiglio (S. Rita) due camere tinello cucinino servizi 2° piano riscaldamento centrale sufficiente minimo contante. Tel. 556387 546748.

EUROCASE I corso Unione Sovietica occupato piano alto due camere tinello cucinino servizi ripostigli due [redacted]. [redacted]. 546748 556387.

[redacted] L libero [redacted] Genova [redacted] servizio esterno possibilità interno secondo piano [redacted] 7 milioni resto dilazioni. Tel. [redacted] 545642.

[redacted] M libero centrale (via Pievo) mq 110 saloncino due camere cucina possibilità servizio interno no ascensore 39 milioni di[redacted] zionabili. Tel. 546748 556387.

[redacted] libero Borgaretto piazza [redacted] nedy signorile salone tre camere c[redacted] servizi ripostigli 4 balconi veranda. Tel. [redacted].

EUROCASE O via Salbertrand frazioniamo stabile con alloggi occupati di 1-2 [redacted] tinello cucinino servizi riscaldamento [redacted]. Tel. 531003 545642.

EXIMPORT 613.333 vende occupato adiacente piazza Rivoli: [redacted] camere tinello cucinino servizi dilazioni pagamento.

[redacted] Spa libero zona Crocetta in casa d'epoca ristrutturato luminoso [redacted] servizio 29 [redacted]. Tel. 6967121.

[redacted] libero [redacted] corso [redacted] rimesso a nuovo: 4 [redacted] tinello cucinino [redacted] Tel. 585.902.

FISIM libero c. Vittorio Emanuele (Centro) in stabile decoroso piano alto: soggiorno 3 camere cucina servizi dilazioni e permute. Tel. 501.970.

FISIM libero Madonna di Campagna recente signorile: soggiorno 2 camere tinello cucinino servizi mutuo fondiario. 599.897.

FISIM libero zona San Salvario: 3 camere cucinotta servizi ottimo stato facilitazioni di pagamento. Tel. 599.897.

FISIM libero pressi piazza Bengasi luminoso: camera tinello cucinino servizi dilazioni. Tel. 595.273.

FISIM libero pressi via Villa della Regina ampio luminoso: camera cucina servizio facilitazioni di pagamento. Tel. 501.970.

[redacted] occupato pressi corso Spezia corre[redacted] 3 camere cucina servizio 9 milioni dilazioni. Tel. 585.902.

FISIM occupato pressi corso Vig[redacted] camera tinello servizio 9 milioni 500 [redacted] zioni. Tel. 599.89[redacted].

FISIM occupato [redacted] luminoso: 2 ca[redacted] cucina [redacted] 23 [redacted]. 591.980.

FISIM occupato via Garibaldi in stabile decoroso: 3 camera cucina servizio dilazioni. Tel. 581.759.

FISIM occupato pressi corso Potenza: camera tinello cucina [redacted] 18 milioni [redacted] Tel. 599.897.

GABETTI Rivoli 958.9483/9 vende Rivoli corso Susa 31 soggiorno due camere cucina ingresso bagno cantina 51 milioni.

GABETTI 5767 vende San Donato via Principessa Clotilde due tre camere cucina bagno da 19 milioni a 30 milioni 600 mila, dilazioni.

GABETTI 5767 vende corso Regina Margherita quarto piano 4 camere [redacted] bagno parzialmente mansardato 25 milioni mutuo.

GABETTI 5767 vende zona Crimea via Sommacampagna monocamere bicamere con angolo cottura servizi da 20 milioni 600 mila.

GABETTI 5767 vende Grugliasco via Galim[redacted] recente piano alto camera tinello cucinino bagno 17 milioni 500 mila dilazionabili.

GABETTI 5767 vende borgata Vittoria via Breglio secondo piano spazi[redacted] tinello cucinino bagno 20 milioni [redacted] mila mutuo.

GABETTI 5767 vende corso Francia in stabile ristrutturato piano alto saloncino [redacted] camere [redacted] bagno 47 milioni 500 mila mutuo.

[redacted] zona [redacted] via [redacted] recente spazioso [redacted] tinello cucinino bagno cantina 26 milioni 800 mila mutuo.

GABETTI 5767 [redacted] adiacente piazza Statuto [redacted] Balbis terzo piano 5 camere cucina bagno 49 milioni 500 mila dilazionabili.

GABETTI 5767 vende zona Lucento via Bruno terzo piano spazioso due cam[redacted] tinello cucinino bagno 31 milioni 500 mila.

GABETTI 5767 vende libero Mirafiori sud via Quarello recente saloncino [redacted] cucina doppi servizi box 63 milioni.

[redacted] vende Barriera Milano [redacted] Brandizzo: camera cucina servizi [redacted] 13 milioni meno mutuo finanziario.

[redacted] A [redacted] Cavour, in stabile d'epoca altamente signorile [redacted] ristrutturato con portineria piano alto: soggiorno 3 camere [redacted] doppi servizi. Tel. [redacted].

[redacted] B vende via Farina vicinanze corso Lepanto: 2 [redacted] cameretta cucina bagno terrazzino 34 milioni. Tel. 517.566.

[redacted] vende vicinanze [redacted] O. Vigliani via [redacted] costruzione [redacted] spaziosi appartamenti: soggiorno [redacted] tinello cucinino bag[redacted] milioni mutuo fondiario compreso. Tel. 517.566.

[redacted] D [redacted] piazza Peyron, signorile ristrutturato: soggiorno camera cucinotta bagno 53 milioni 700 mila. Tel. 517.566.

SALVIAMO LA NATURA

IL CONCORSO CONTINUA TUTTA L'ESTATE
E' IL PERIODO PIU' FAVOREVOLE PER OSSERVARE, DESCRIVERE, STUDIARE PIANTE E ANIMALI

Per chi ami la natura e desideri avvicinarsi con amicizia ai fiori dei prati di montagna, alle piante, agli animali dei boschi [redacted] dei campi, ai pesci [redacted] mare, di fiume o di torrente, non c'è epoca migliore delle vacanze, occasione di gite, di camminate, di riscoperte verdi.

In questi mesi estivi «Salviamo [redacted] natura» esce perciò dalle aule scolastiche [redacted] si avventura tra prati e boschi alla ricerca di «amici» (piante o animali) [redacted]

Il [redacted] «Salviamo la natura» promosso da «La Stampa» e [redacted] WWF, con la collaborazione della rivista «L'Orsa», si rivolge dunque ai ragazzi in [redacted] perché, riunendosi a gruppi, continuino [redacted] ricerche e le inviino a «La Stampa», via Marenco 32, Torino. C'è tempo sino a tardo autunno.

Contribuisci [redacted] tu a salvare la natura partecipando al concorso dedicato ai ragazzi da La Stampa [redacted] del WWF.

STAMPA SERA

Salviamo [redacted] natura

Concorso LA STAMPA - WWF

SCHEDA [redacted] PARTECIPAZIONE

Scuola ....

[redacted] partecipanti ....

N° allievi ....

Indirizzo ....

Località .... **Tel.** ....

A tutte le scuole che invieranno la loro adesione [redacted] La Stampa, via Marenco 32, Torino manderemo tre splendidi manifesti ecologici disegnati da Fulco Pratesi.

REGOLAMENTO

■ Ogni scuola che desidera partecipare al concorso [redacted] invitata [redacted] compilare [redacted] scheda pubblicata [redacted] fianco, indicando [redacted] numero delle classi e degli allievi interessati, e inviarla [redacted] «La Stampa», via Marenco 32 - 10100 Torino.

■ Alle scuole partecipanti sarà inviato [redacted] diploma di partecipazione.

■ A tutti i ragazzi [redacted] ranno inviati lo speciale tesserino e adesivi del Riccio Club.

■ La premiazione avverrà in autunno [redacted] Torino.

GEDIM E mansarda libera centrale vicinanze corso Regina in stabile signorile totalmente ristrutturato: soggiorno con angolo [redacted] bagno mutuo permute. Tel. [redacted]

GRIM primissima cintura, libero, recente, [redacted] tico 150 mq rifiniture prestigiose ampio [redacted] razzo con giardino pensile L. [redacted] milioni. Tel. 518012.

[redacted] tratta Borgo S. Pietro Moncalieri, recente due [redacted] tinello cucinino [redacted] cantina. Tel. 518012.

[redacted] in [redacted] Milano, ingresso camera cucina servizi cantina L. 19 milioni. Tel. [redacted]

[redacted] libero zona Crocetta, [redacted] struttura e arredamento [redacted] design particolarissimo L. 83 milioni. Tel. 518012.

[redacted] libero [redacted] Crocetta ingresso saloncino, due came[redacted] cucina servizi [redacted] auto L. 60 milioni. Tel. 518012.

GRIM tratta libero subito S. da Lanzo ingresso, camera tinello cucinino servizi soffitta piano alto. Tel. 518012.

GRIM tratta libero subito [redacted] Regio Parco adiacenza, camera cucina [redacted] cantina L. 20 milioni. Tel. 518012.

[redacted] tratta piazza Sabotino adiacenze, due [redacted] cucina servizi cantina L. [redacted] milioni. Tel. 518012.

GRIMALDI tratta Millefonti soggiorno 2 camere cucina servizi cantina 39 milioni 600 mila. Telefonare (011) 505.921.

GRIMALDI tratta Cenisia camera tinello cucinino servizi 17 milioni. Tel. 011 505.921.

GRIMALDI tratta Santa Rita piano alto camera cucina servizi cantina 14 milioni. Tel. 011 505.921.

GRIMALDI tratta centralissimo Santa Rita camera tinello cucinino servizi ripostiglio cantina [redacted] milioni 600 mila. Tel. 011 505.921.

[redacted] Rec[redacted] libero camera tinello cucinino servizi cantina 30 milioni. Telefonare (011) 505.921.

[redacted] Pinerolo fraz. Riva alloggi centrali liberi [redacted] sogg[redacted] due camere cucinotta servizi box. Tel. 0121 77354.

GRIMALDI tratta Mirafiori Nord libero piano alto soggiorno 2 camere cucina servizi 56 milioni 500 mila. Telefonare (011) 505.921.

GRIMALDI tratta San Salvario 2 camere cucina servizi 21 milioni 500 mila. Telefonare (011) 505.921.

GRUGLIASCO via Nazario Sauro spazioso camera tinello cucinino servizi eventuale box. Tel. 513022 530680 547821.

GRUGLIASCO via Nazario Sauro spazi[redacted] camera cucina servizi box 16 milioni sufficienti 9 milioni. Tel. 530680 547821.

G.S.G. Torino Immobili vende camera cucina corso Belgio in ca[redacted] sufficienti contanti L. 3 milioni. Telefonare 472.651.

GUELI San Paolo camera cucina bagno costruzione decorosa 19 milioni dilazioni. Tel. 383.433 383.747.

IFIM CAMPAGNA

libera a 30 km da Torino villa in fase di ultimazione composta [redacted] salone [redacted] biservizi biingresso box terreno mq 5 mila - 75 [redacted] dilazioni e/o permute. Tel. 515.582.

IFIM COLLINA

libera collina Moncalieri villetta bifamiliare composta [redacted] al piano terreno di tavernetta box per 2 auto e locali comuni; al piano primo salone 4 [redacted] cucina [redacted] mq 360; [redacted] piano mansardato 3 camere servizio giardino cintato dilazioni e/o permute. Telefonare 515.582.

IFIM

libera zona Chieri villetta unifamiliare composta da: al piano terreno soggiorno tavernetta servizio ampio garage magazzino; al 1° piano soggiorno 3 camere cucina servizi e giardino cintato. 85 milioni dilazioni e/o permute. Telefonare 515.582.

IFIM

libero adiacenze corso Gottardo ampio luminoso signorile soggiorno 2 camere tinello cucinino biservizi mutuo e dilazioni. Telefonare 515.582.

IFIM

libero Cascine Vica recente signorile soggiorno [redacted] camere cucina servizi box 76 milioni dilazioni [redacted] permute. Telefonare 515.582.

IFIM

libero corso Peschiera luminoso ampio soggiorno camera cucina servizi 28 milioni più dilazioni. Telefonare 515.582.

IFIM

[redacted] pressi via Bernardino Luini due appar[redacted] di camera tinello cucinino servizi volendo abbinabili dilazioni e/o permute. Telefoni 515.582.

[redacted]

libero Santa [redacted] signorile salone 3 camere cucina biservizi 120 milioni volendo box. Telefonare 515.582.

[redacted]

occupati via Genova [redacted] cucina servizio 11 milioni 500 mila dilazionabili. Telefono 515.582.

IFIM

occupato zona Valentino prestigioso salone 3 camere cucina 3 servizi biingressi mq. 195 - 180 milioni dilazionabili. Telefono 515.582.

IFIM

occupato zona piazza Sabotino bilocali uso negozio mq. 40 ottimo reddito 24 milioni dilazionabili. Telefono 515.582.

IFIM

occupato via Carlo Alberto salone due camere cucina servizio 43 milioni dilazionabili. Telefono 515.582.

IFIM

occupato pressi corso Francia (via Melezet) 2 camere cucina 2 servizi 27 milioni 500 mila dilazionabili. Telefono 515.582.

IFIM

occupato pressi Giardini Lamarmora, [redacted] gioso: salone 4 camere cucina biservizi biingressi [redacted] permuta. Tel. 515.582.

[redacted] Dora vende zona piazza Rivoli [redacted] ca[redacted] tinello [redacted] termo bagno richiesta 24 milioni [redacted]. Tel. 740.489.

IMMOBILIAREDORA vende via Casella (Barriera Milano): 1 camera tinello [redacted] L. 19 milioni 300 mila dilazioni. Tel. 740.489.

IMMOBILIARESANPAOLO corso Trapani, due camere tinello cucinino servizi ripostiglio cantina. Tel. 503200.

IMMOBILIARESANPAOLO libero a None, recente, signorile, salone 4 camere tinello [redacted] cucino servizi box auto. Tel. [redacted].

IMMOBILIARESANPAOLO libero adiacenze Molinette, [redacted] tinello cucinino servizi soffitta cantina. Tel. [redacted].

IMMOBILIARESANPAOLO libero Moncalieri Borgo S. Pietro, recente, soggiorno camera tinello servizi, in palazzina signorile. Facilitazioni. Tel. 503200.

IMMOBILIARESANPAOLO libero piazza Guala, confortevole recente signorilissimo, salone due camere cucina abitabile, doppi servizi cantina box auto. Tel. [redacted].

IMMOBILIARESANPAOLO adiacenze corso Brunelleschi, [redacted] tinello cucinino servizi cantina. L. 22 milioni. Tel. 505000.

IMMOBILIARESANPAOLO tel. 505000, in [redacted] Paolo, camera cucina servi[redacted] cantina. Minimo contanti 4 milioni 500 mila.

IMPRESA vende ville bifamiliari nuova costruzione di [redacted] composte [redacted] letto tinello salone doppi servizi box [redacted] tavernetta in prima cintura. Appena ultimate pagamento [redacted] mutuo e rateazioni visite in cantiere anche [redacted] e domenica. Tel. 988.4351.

[redacted] casalbergo eleganti monolocali arredati tutti con cucina impresa vende mutuo. Tel. 837.191 - 832.895.

IPI A largo Tirreno: tre camere, tinello, cucinino, bagno. L. 65 milioni 500 [redacted] Tel. 511.382 537.068.

[redacted] Bruino. Costruzione di 3 [redacted] fuori terra composta da: locale al piano seminterrato con montacarichi e passo carraio, muri regozio, 3 appartamenti di 360 [redacted] complessivi. Parte dei locali [redacted] liberi. Tel. 511.382 537.068.

IPI corso Massimo d'Azeglio. Costruzione recente e signorile. Appartamento uso ufficio, 195 mq con, doppi ingressi. Tel. 511.382 537.068.

[redacted] libero Trofarello: camera tinello cucinotta bagno, posto auto coperto. Giardino condominiale L. 38 milioni. [redacted] 511.382 - 537[redacted].

IPI libero zona Fioccardo. Appartamento in villa: 350 mq su 3 piani. Box doppio, giardino priv[redacted] mq 800. Tel. 511.382.

IPI vicinanze corso Peschiera: camera, tinello, cucinino, bagno. L. [redacted] milioni 800 mila. Tel. 511.382 537.068.

IPI vicinanze corso Dante: due camere, cucina, bagno. L. 31 milioni. Tel. 511.382 537.068.

ITALIA 61, luminoso mansardato con veranda angolo cottura e servizi L. 9 milioni più 9 milioni mutuo. Tel. 372.443.

ITALIA 61 splendido: 2 camere tinello grande ingresso piano alto via Ventimiglia L. 75 milioni. Tel. 901.24.11.

LIBERO Alpignano, soggiorno camera tinello cucinino ripostiglio servizi cantina, posto auto, L. 33 milioni 500 mila. Tel. 503200.

LIBERO Almese in palazzina con parco saloncino tre camere cucina servizi giardino privato 59 milioni. Tel. 530680 513022.

LIBERO Barriera di Milano: 2 camere cucina servizi interni riscaldamento particolare 1° piano L. 27 milioni 700 mila. Spazio 80 vende. Tel. 513.916.

LIBERO Barriera Milano via Gottardo saloncino camera tinello cucinino servizi dilazioni. Tel. 547821 530680.

LIBERO Lucento recente signorile saloncino due camere cucinotta due servizi 84 milioni meno mutuo Abital 7493535.

[redacted] M. Campagna costruzione recente salone due ca[redacted] tinello cucinotto [redacted] dilazioni Centro Immobiliare 548153.

LIBERO [redacted] (via Avogadro) appartamento [redacted] camera tinello cuci[redacted] ripostiglio cantina. Tel. 505000.

LIBERO Orbassano recente signorile piano [redacted] ampio: camera tinello cucinino bagno L. 33 milioni; sufficiente 20 milioni contanti. Tel. 531.927 - 532.760.

LIBERO piano rialzato borgo Vittoria 2 camere cucina servizi vendo [redacted] milioni. Tel. 537.648.

LIBERO pressi piazza Statuto, parzialmente ristrutturato, salone 3 camere cucina servizi cantina soffitta. Tel. 503200.

LIBERO settembre 80 vendesi corso Raffaello alloggio signorile mq 220 in palazzo d'epoca. Tel. 548214.

LIBERO vendesi corso Peschiera 122, 7° piano ristrutturato [redacted] camere cucina bagno. Tel. 548214.

LIBERO vendesi via Garibaldi piano nobile palazzo del 600 mq 300 [redacted] ristrutturare. Tel. 548214.

LIBERO vendo appartamento ristrutturato via Barbaroux soggiorno due camere cucina servizi L. 25 milioni dilazionabili. Tel. 547119.

LIBERO via Torino a Beinasco, costruzione 1972 appartamento di: saloncino 3 camere cucina abitabile doppi servizi L. 73 milioni più L. 6 milioni mutuo 8% volendo box dilazioni Italimmobili 599.782.

LIBERO via Verolengo appartamento 2 camere cucina termo bagno L. 31 milioni 900 mila dilazionabili. Italimmobili 599.[redacted].

(continua)

TALBOT
RISCOPRI IL PIACERE DELL'AUTOMOBILE
PRONTA CONSEGNA
[redacted] - 1510 - SOLARA - MATRA
Concessionaria
[redacted]
Corso Principe Oddone 68 tel. 47 20 47
Soc AUTOCOMMERCIO
Corso Orbassano 72 tel. 58 10 08

IL LUNAPASSERO di Mike Higgs

CATFISH di Rog Bollen

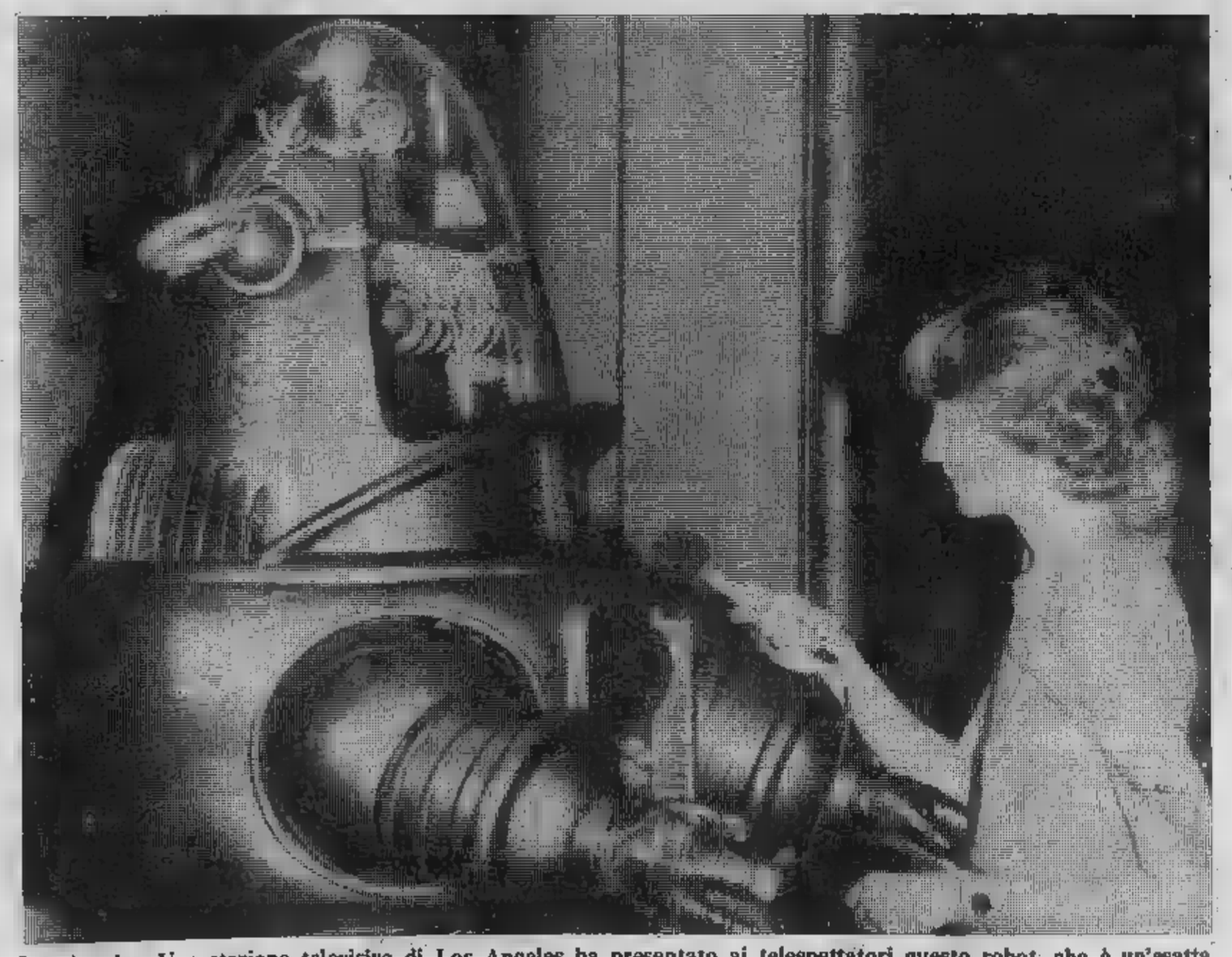

Los Angeles. Una stazione televisiva di Los Angeles ha presentato ai telespettatori questo robot, che è un'esatta riproduzione di quello nel del «Pianeta dimenticato»: il robot sarà messo in vendita all'asta sono già arrivate offerte per posta fino a 60 mila dollari (Ap)

OROSCOPO DI OGGI

a cura di RAFFAELLA GIRARDO

(21 marzo - 20 aprile)
Con l'aiuto di Venere si verificheranno riconciliazioni insperate e ripresa di rapporti ritenuti per sempre interrotti. Non mancheranno gli incontri. Nel lavoro siete insoddisfatti, ma cercate di resistere, presto avrete riconoscimenti ed un miglioramento di carriera.

TORO (21 aprile - 21 maggio)
Disturbi salute lieve entità da non sottovalutarsi. Cercate di imporvi un regime, vi ritroverete in ottima forma. Nel lavoro vi saranno discussioni con i colleghi affrontare una questione non siate troppo di, ascoltate opinioni altrui.

GEMELLI (22 maggio - 21 giugno)
Chi è cerca di un'occupazione avrà buone proposte, cerchi di scegliere gli è più congeniale. Questioni d'interessi creano ancora qualche contrarietà, consiglio al partner od più esperta.

CANCRO (22 giugno - luglio)
I problemi familiari vi turbano notevolmente, tanto distogliervi dal da rendervi nervosi inconcludenti. Non date comunque eccessivo ad una questione che tende a risolversi da sé. In amore siete sempre desiderabili, ma di gusti difficili.

LEONE (23 luglio - 22 agosto)
Si presentano giornata, Nettuno capriccioso, difficoltà impreviste che interesseranno lavoro e gli interessi, sarete comunque pronti a porvi rimedio. Questioni legali si protraggono senza portarvi i risultati sperati. amore: al partner più giovani.

(23 agosto - 22 sett.)
Non e sull'appoggio dei colleghi per risolvere una questione difficoltosa, e sulle vostre capacità. nel campo degli affari degli interessi. In previste felici. Visita di un da lontano.

(23 sett. - 22 ott.)
anzi benevolmente da Giove e grande successo in ogni iniziativa e di o splendida opportunità per migliorare la vostra posizione sociale economica. Lodi e riconoscimenti dai superiori per un progetto andato a piacevoli cambiamenti.

SCORPIONE (23 ott. - 22 nov.)
Nettuno vi porterà scompiglio nel lavoro e negli affari, contrattempi e ritardi devono comunque spaventarvi, Marte vi una mano a riportare tutto alla normalità. Questioni legali si protraggono, ma sarete voi a spuntarla. Attenti ad un in amore.

SAGITTARIO (23 nov. - 21 dic.)
In amore siete protetti da Venere, vi saranno matrimoni, riconciliazioni ed incontri che porteranno importanti nella vostra vita affettiva. Cambiamenti d'attività e trasferimenti motivi di Migliorano . Ripresa di salute.

CAPRICORNO (22 dic. - 20 gen.)
In giornata riuscirete a il meglio di voi stessi nel lavoro ed a gettare le basi per iniziative che vi porteranno guadagni e promozioni. Diffidate però di collega invidioso, di fare da Siate innamorandovi nuovamente: attenti al cuore.

ACQUARIO (21 genn. - 18 febbr.)
Grazie ai validi collaboratori che vi circondano non vi sarà difficile ultimare progetto importante, la realizzazione è prossima. Occupatevi prontamente questioni legali legate ad interessi, buone opportunità che risolvano a favore.

PESCI (19 febbr. - marzo)
Incontri importanti per il futuro affettivo. Avrete una persona influente un appoggio per rendere possibile la realizzazione una aspirazione tempo accantonata. Guadagni da un lavoro

Soluzione del problema n. 2356:
L. Rf8.
N. 2157 **(12 + 10)**

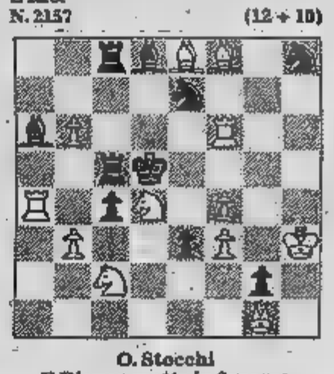

O. Stocchi
Il Bianco matta in 2 mosse

Il B. vince in 6
(F. Varoli)

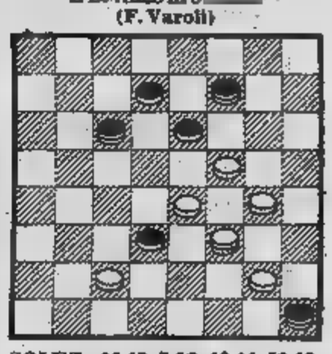

SOLUZ.: 15-12, 7-16; 19-14, 10-19; 23-7, 16-23 (32-23); 26-19, 23-14; 7-3, 32-23 (16-23); 3-28.

IL GIOCO DEL LOTTO

Napoli si conferma capolista del ritardo con 107 settimane d'assenza, seguito dal 40 di Milano (106). Per chi scommette sulle combinazioni segnaliamo la coppia Vertibili a Firenze (28-82) il terno nelle Figure Torino (43-70-61). Sono usciti per la seconda volta consecutiva: 53 Palermo, a Roma e 38 Venezia.

Questa classifica, dopo l'estrazione del 14 giugno dei numeri in maggior ritardo nelle dieci ruote (almeno 50 settimane d'assenza):

BARI: 25 (70); 17 (64); 32 (61); 43 (59); 69 (59).
CAGLIARI: 76 (97); 79 (86); 23 (84); 85 (79); 39 (65); 22 (56); 31 (52).
FIRENZE: 43 (56).
GENOVA: 39 (68); 45 (56); 50 (54); 1 (52).
MILANO: 40 (106); 74 (60); 33 (60); 41 (56).
NAPOLI: 21 (107); 62 (86); 61 (76); 75 (74); 16 (72); 28 (65); 66 (63).
PALERMO: 21 (94); (66); 20 (62); 61 (59); 89 (53); 73 (52).
: 44 (62); 31 (59); 50 (56).
TORINO: 79 (91); 2 (63); 77 (60).
VENEZIA: 59 (52); (50).

Ed ecco i ritardi nel dare l'ambo per le varie combinazioni:

Gemelli: Napoli, 54; Genova, 44; Bari, 32; Firenze 19.
Vertibili: Napoli, 18; Milano, 14; Torino, 14; Roma, 11.
Cadenze: Genova, 5 (62); Milano, 4 (54); Palermo, (47); Bari 7 e Roma 0 (42).
Figure: Torino, (37); Milano, (34); Roma, 5 (30); Napoli, 5 (28).
Decine: Napoli 60.na (62); Torino, 70.na (56); Roma, 60.na (43); Firenze, 60.na (36).

ENALOTTO

Nel concorso numero 24 (colonna vincente: X 2 1 - X 1 X - 2 X X - X X 2) ai giocatori che hanno totalizzato 12 punti vanno lire 8.209.000; agli «undici» spettano lire ai «dieci» ne 33.500. Il monte premi è stato di lire 348.897.772.

Il numero 25 21 giugno 1980 proponiamo un sistema colonne (7 fisse e 5 doppie) in base a frequenze, ritardi ripetizioni dei segni nelle singole ruote:

BARI			**PALERMO**		
CAGLIARI			**ROMA**	2	1
FIRENZE	x	1	**TORINO**	2	
GENOVA	2		**VENEZIA**	2	1
MILANO			**NAPOLI 2°**	1	
NAPOLI	2	1	**ROMA 2°**	x	1

ECONOMICI

19 Vendita alloggi

LIBERO zona Gran Madre prestigioso appartamento 350 mq più garage e giardino intermediari. Tel. 2052133.

LIBERO zona San Donato ingresso 2 camere tinello cucinino bagno. Telefonare 518.235.

LIBERO zona [illegible] Donato via Saccarelli camera tinello cucinino servizi 30 m[illegible] zioni. Tel. 547821.513022.530880.

[illegible] libera [illegible] cucinino e bagno centralissima [illegible] vendesi. Telefonare immobiliare Torricelli 502.340.

[illegible] soleggiata molto [illegible] in palazzotto totalmente restaurato via Po 7 libera 2 saloncini 2 camere cucina 3 servizi mq 160 mutuo vende Scovati 539.855.

[illegible] in palazzina collina Torino 1 km dal [illegible] Moncalieri mq 120 impresa vende. Tel. 582.932.

MANSARDE [illegible] singole e doppie anche [illegible] ristrutturare impresa vende, via Pio V 14. Tel. 832.895 - 837.181.

Grimaldi

[illegible] Nord prestigioso libero ampio con rifiniture di lusso saloncino [illegible] lo cucinotto servizi ripostiglio cantina. Grimaldi, tel. 011 506.921.

MIRAFIORI SUD

via Buriasco[illegible] vendiamo completamente arredati interessantissimi mini appartamenti nuovi L. 21 milioni [illegible] ottimo reddito. Edil Case tel. 548154.

PIAZZA STATUTO

corso Francia 1 bis vendiamo appartamento 4 camere cucina servizi, a L. 38 milioni 500 mila. Facilitazioni di pagamento. Per informazioni tel. Edil Case 548.1[illegible].

PIOSSASCO

recente [illegible] camere tinello cucinino bagno Lux Case. Tel. 546.476.

PRAM A vende libero Crocetta ingresso salone due [illegible] cucina abitabile servizi [illegible] na posto auto L. 58 milioni su[illegible] ti 17 milioni 400 mila dilazioni. Tel. 594633.

PRAM B vende libero Settimo alloggio [illegible] salone [illegible] cucina abitabile servizio cantina mansarda mq 165 L. 63 [illegible] dilazionabili. Tel. 584019 594633.

[illegible] C vende libero Vinovo appartamento [illegible] villa salone due camere cucina due terrazz[illegible] servizi mansarda box giardino 1200 mq L. 92 milioni mano mutuo al 7% dilazioni. Tel. 584019 594633.

PRAM D vende Borgo Vittoria stessa casa recentissimi alloggi di: [illegible] tinello [illegible] servizi cantina tetti dilazioni. Tel. 594.633.

[illegible] E vende frazione [illegible]: ingresso camera tinello cucinino servizi cantina 68 mq box 34 milioni. Tel. [illegible].

PRIVATO frazione [illegible] nel centro [illegible] Nichelino alloggi liberi [illegible] occupati camera tinello cucinino a partire da L. 17 milioni [illegible] mila e 2 camere tinello cucinino L. 37 milioni 800 mila. Telefonare 637.796.

[illegible] [illegible] cl permuta villa San Mauro posizione stupenda [illegible] ultimare. Telefonare 747.777 ore negozio.

PRIVATO vende in blocco [illegible] appartamenti occupati [illegible] posti ciascuno da 1 [illegible] e cucina L. 50 milioni. Zona Mirafiori. Tel. 547.119.

S. PAOLO via Cantalupo alloggio 2° piano 2 camere tinello cucinino servizio [illegible] 36 milioni. Aosta 596.807 - 597.774.

SABATELLI IMMOBILI 665359 tratta Aeronautica recente 2 camere tinello cucinotto 37 milioni 300 mila più mutuo 2 milioni 700 mila.

SABATELLI IMMOBILI 656.359 casetta zona Aeronautica mq 412 terreno 2 alloggi di 2 camere tinello servizi veranda terrazzo L. 149 milioni dilazionabili.

SEFIM

vende Nichelino, alloggio libero recente camera tinello cucinino terrino bagno minimo contanti 11 milioni 500 mila resto mutuo. Tel. 487.741.

[illegible]M

vende Sangano (20 km da Torino) villa signo[illegible] 210 mq [illegible]bili taverneta servizi giardini box. Tel. 473.0387.

[illegible] [illegible] due camere tinello servizi zona S. Paolo liberi [illegible] c.-cupati mutuo facilitazioni. Tel. 534289 543339.

STRUTTURA [illegible] San Francesco al Campo 20 km. Torino ottima costruzione volendo bifamiliare vendo. Tel. 553.860.

TAIT

TAIT A vende libero via Servais (Parell[illegible]) in [illegible] recente, signorile: salo[illegible]cino camera cucina ingresso disimpegno servizi 2 posti auto L. 69 milioni. Tel. 502383 596425.

TAIT B vende libero zona S. Paolo: camera tinello angolo cottura servizi termo-ascensore L. 27 milioni. Tel. 502.383.

TAIT C vende libero via Gottardo camera cucinotta servizi uso studio od abitazione [illegible] [illegible] milioni 600 mila. Tel. 502.383.

TAIT D vende libero Santena nuovo signorile 2 camere tinello cucinino servizi box a L. 48 milioni [illegible] mila. Tel. 502.383.

TAIT F vende Grugliasco recente ampio 2 camere tinello cucinino bagno piano alto 33 milioni 700 mila locato. Tel. 502.383.

URGE vendere libero via San Donato: [illegible] [illegible] cucina servizio termo ascensore 30 milioni. Tel. 480.994 - 720.594.

URGE vendere grande [illegible] tramezzata ampia data centrale servizio esterno libera oppure ottimo reddito. Alta 687.482.

URGE vendere via S. Anselmo 13: 2 saloni camera e cucina casa d'epoca in ristrutturazione parziale [illegible] milioni. Alta 687.482.

USAV 747.729 vende libero in [illegible] recente costruzione 2 [illegible] tinello cucinino bagno box mutuo e dilazioni.

[illegible] 747.729 vende in Pavarolo villa in costruzione salone [illegible] camere [illegible] doppi [illegible] vizi terreno mq. 2100 dilazioni.

USAV 747729 vende in Verolengo centro stesso stabile appartamenti 1-2 camere tinello cucinino bagno box dilazioni.

USAV 747.729 vende libero recente via Stradella angolo corso Venezia 3 camere tinello cucinino bagno ripostiglio.

UTIP 531.186 vende centralissimo via Giotto camera cucina ingresso bagno ripostiglio 18 milioni 900 mila. Dilazioni pagamento.

[illegible] 547.828 [illegible] via Reggio 2 alloggi contigui abbinabili ognuno di camera cucina bagno facilitazioni pagamento.

UTIP 5[illegible]628 vende via Po alloggio composto da: [illegible] camere cucina bagno 15 milioni 900 mila facilitazioni di pagamento.

UTIP 547.827 vende corso Cosenza recentissimo salone 2 camere cucina [illegible] posto auto mutuo dilazioni pagamento.

VANCHIGLIA a L. 9 milioni 500 mila più 9 milioni [illegible] vendo 2 camere cucina servizi. Tel. 330.690.

[illegible] zona Lucento alloggio libero camera cucina bagno 25 mi[illegible] dilazioni [illegible] pagamento. Tel. [illegible].

[illegible]

1 camera cucina [illegible] centrale vende Lux Casa. Tel. 546.476.

VIA [illegible] alloggio di camera cucina servizio ripostiglio L. 7 milioni 400 mila eventuale mutuo e dilazioni. Tel. 553.371.

VIA Gubbio ampio e completamente nuovo camera tinello cucinino ingresso servizio L. 37 milioni possibile mutuo. Tel. 779094.

VIA Salerno vendo libero: 1 camera cucina bagno sufficienti 8 milioni più dilazioni. Tel. 740.489

VILLA Alpignano due alloggi ognuno tre camere tinello cucinino più alloggetto camera cucina dilazioni permute. Tel. 9674587.

VILLA bifamiliare Leini recente costruzione primo piano salone 4 camere cucina biservizi secondo piano salone 3 camere tinello cucinino biservizi. Pistone Telefono 506.385.

VILLA Givoletto rifinitura alto pregio molto ampia zona splendida 4 mila mq terreno vendo dilazioni permute. Tel. 9[illegible]657.

VILLA libera signorile Pino 10 vani tripli servizi con casetta custode in parco 8 mila mq recintato vendo o permuto con altro immobile L. 280 milioni. Tel. 595798.

VILLA precollina uni bifamigliare garage giardino Sofi tratta. [illegible] 518.725 - 537.048.

[illegible] prestigiosa zona Mandria Robassomero [illegible] 250 giardino garage [illegible] [illegible] atta tel. 718775 537046.

VILLA Rivalta-Villaggio Aurora, unifamiliare, seminterrato, [illegible] 1°, mansarda. Costruzione '70. L. 185 milioni. Tel. 505000.

VILLA rivalta soggiorno 3 letto cucina servizi mansarda 3 camere più servizio seminterrato camera cubila [illegible] giardino garage 4 vetture Sofi tratta. Telefonare 537.046.

VILLA uni-bifamiliare da ultimare a S. Benigno Canavese, con terreno di 1200 mq L. 70 milioni. Agevolazioni Te[illegible]000.

VILLA uni-bifamiliare [illegible] finitura e progetto di prestigio 245 mq [illegible] Piossasco terrazzi 180 milioni tel. [illegible].

VILLA Valdellatorre lussuosa molto ampia ben rifinita 4 [illegible] mansarda taverneta vendo dilazioni permute. Tel. 967.468[illegible].

VILLA vendesi Castellamonte lussuosa panoramica mq. 400 coperti terreno mq. 4 mila intermediari. Telefonare ore 9-12 (011) 578.704.

VILLA Volpiano libera, recentissima, signorile, due piani [illegible] 167 mq ciascuno, mansarda, terreno 1000 mq. Tel. 503200.

VILLARBASSE nel verde residenziali alloggi in palazzine composti da: soggiorno 2 camere grande cucina doppi servizi grande box [illegible]almente mansarda di 65 mq Spazio 80 verde. Tel. 573.916.

VOLVERA appartamento in villa su due piani di 100 mq più terrazzo e terreno. Costruzione 1980. L. 79 milioni 500 mila. Tel. 503200.

20 Domande affitto

A. ABA ottimi 450 650 850 mila affitto mensile per vostri alloggi ville uffici per nostri clienti. Telefonare 441.593 441.474.

ALTISSIMO dirigente grande azienda cerca in affitto possibilmente [illegible]otta appartamento [illegible] camere salone cucina tripli [illegible] pagamento 3 annualità anticipate. T[illegible]re 502.415.

INGEGNERE svizzero [illegible] trasferta a Torino cerca in affitto un appartamento ammobiliato periodo transitorio. Tel. [illegible].

21 Offerte [illegible]

AFFITTASI nuovi arredati con servizi centralizzati mono bicamere zona piazza Statuto stessa casa. Tel. 487.625.

AFFITTASI adiacenze piazza San Carlo uso ufficio camera più due saloni a nuovo casa d'epoca. Tel. 548146.

AFFITTASI Rivoli centro locale con servizi uso ufficio. Telefonare 515.914 - 958.9313.

AFFITTO garçonniere ammobiliate eleganti zona piazza Massaua. Tel. 301.675.

AMMOBILIATO affitto in Torino monolocale ad uso pied-à-terre. Tel. 757.264.

CASA albergo zona Mirafiori affittiamo ultimi 2 monolocali con cucina e terrazzo L. 350 mila mensili. Tel. 309.67.67.

IN [illegible] signorile affittiamo [illegible] [illegible] gantemente arredato ogni confort. Tel. 837.181 - 832.895.

PIAZZA Derna, affittiamo eleganti monolocali in residence [illegible] tutti i confort. Telefonare [illegible].

RESIDENCE Villa Genero, affittiamo eleganti monolocali con uso cucina ogni confort. Tel. 877.055 - 879.329.

UFFICI signorili arredati completo servizio segreteria recapiti postali [illegible] [illegible] ritorni. Tel. 635.777.

24 Mobili, arredi

BAROVERO DA DI PIU' ampia scelta di mobili classici e moderni ambientati. Convenienti dilazioni di pagamento. Via Belfiore 45 angolo via Valperga Caluso. Parcheggio.

25 Artigiani, ecc.

DECORAZIONI perfettissime lavabile 50.000 tappezzeria compresa 80.000 infissi 10.000 rapidamente [illegible]. 355295 / 323878.

RIVESTI in legno la tua casa villa taverneta rustico mano d'opera specializzata. Telefonare 837.124.

36 Nautica

A prezzi eccezionali vendiamo scafi in plastica di ogni tipo: barche autoinsportabili mo[illegible]li deriva. Colombo Nautica corso Umbria 47, tel. 484713.

CANOTTI [illegible] nuovi modelli. Permuta [illegible] di tutte le marche. Fabbrica Garma via Aos[illegible] 3, Torino.

JOHNSON 25 HP il massimo del senza patente in pronta consegna a prezzo interessante presso [illegible] Nautica corso Umbria 47.

37 Campeggio e sport

CAMPER Ford Transit 100 diesel 4 posti privato vende perfetto di [illegible] e meccanica. Tel. ore ufficio 011 501765.

LIQUIDIAMO fino ad esaurimento magazzino a prezzo di fabbrica stock di tende, canadesi, verande, carrelli [illegible], portabarche e centinaia di accessori per il campeggio e il tempo libero. Abrate Sport, corso Traiano 140, tel. 610.878.

PIMMESSIAGGIO roulotte Claudia strada San Giffio 14 Druento tel. 9846423 occasioni roulottes da privato a privato.

100 caravan di fine serie acquistate in blocco a prezzo super in convenienza Caravan Center strada aeroporto. Telefonare 262.1271.

38 Animali e veterinaria

ABBIAMO schnauzer pepe sale, maltese yorkshire cocker [illegible] barboncini e richiesta tutte le razze. Tel. 011 969.8539.

45 Ville, [illegible] cascine per vacanze, acq.-vend.

A.A.A. C[illegible]NTRALEDILE vende casetta a Caluso (30 km Torino) tre camere cucina servizi giardino libera sufficienti 17 milioni contanti resto dilazioni. Tel. 539181.

A.A.A. CENTRALEDILE [illegible] Rubiana 2 vani cantina servizi giardinetto 23 milioni 500 mila. Tel. [illegible]1.

A.A.A. CENTRALEDILE vende a Front Canavese villa libera recentiss salone tre camere cucina servizi giardino alberato Tel. 539181.

A.A.A. CENTRALEDILE vende casetta libera a Rubiana abitabile subito 7 camere servizi sufficienti 24 milioni contanti resto dilazioni. Tel. 530163 532409.

A. ACQUISTO alloggio libero (in buono stato) Riviera Ponente pagamento immediato. Tel. 517.591 chiedere interno 36.

A. SCURZOLENGO d'Asti libera casa tre camere cucina 3 mila mq terreno 18 milioni 500 mila Gianoncelli 517591.

A. UNIONCASE 549.777 920.7250 Mezzenile rustico di 5 vani volendo bifamiliare libero subito.

A. UNIONCASE 549.777 920.7250 Ceres via Centoira villa con giardino di salone 4 camere cucina doppi servizi.

A. UNIONCASE 549.777 0125 40.483 [illegible] Caluso vendesi in villa appartamento libero di salone 4 camere cucina 2 servizi spogliatoio taverneta lavanderia.

A Candiolo vendesi villa libera con terreno recintato mq. 600 costruzione anni 5. 2 piani utili mq. 320 Bart 347.1219.

A L. 4.900.000

Il Furto Immobiliare S.p.A. vende rustico indipendente con 1000 mq di prato pagamento rateale. Tel. 658.303.

A L. 7.900.000

Il Punto Immobiliare S.p.A. vende rustico di 4 vani con 400 mq di prato anticipo 1 milione differenza rateale. Tel. 659.235.

A L. 8.900.000

Il Punto Immobiliare S.p.A. vende rustico indipendente con terreno anticipo L. 2 milioni differenza con mutuo in 5 anni. Tel. 658.235.

A Poirino in zona centrale vendesi casa composta di 3 alloggi con grande locale che si può adibire ad attività commerciale o artigianale terreno antistante. Vendesi in blocco 65 milioni, o anche frazionatamente. Tel. ore serali 6400500.

A privato vendo villetta arredata vero affare 5 [illegible] cucinino bagno cinta giardino 2000 mq piccola piscina zona panoramica 35 km da Torino L. 57 milioni. Tel. 6965646.

AGENZIA Roma, vende rustici ville alloggi terreni sui [illegible] vicinanze Cariale via Aurelia. Tel. 0762790.916.

ALLOGGI in rustici ristrutturati 14 km nell'entroterra di Albenga vendiamo a prezzi interessanti. Tel. 011 500382.

ALLOGGIO arredato signorile (Pietra Ligure); camera ampio soggiorno cucinotta 70 milioni compreso mutuo. Tel. 480.802.

ALTARE recentissima mansarda signorile: ingresso soggiorno cottura bagno soffitta. L. 19 milioni + mutuo; possibi[illegible] box. Italcase Savona, tel. 019 37.731.

BARDONECCHIA ricerca per propria selezionata clientela appartamenti in affitto garantendo elevato reddito ed [illegible] organizzazione sul posto per la manutenzione ordinaria degli alloggi. Per informazioni e valutazioni gratuite rivolgersi agenzia Sica viale Cappuccio 3 Bardonecchia. Telefono (0122) 99.715.

BORGHETTO privato vende stessa casa 8 splendidi alloggi: 2 camere cucina ogni confort sul mare. Visite sabato e domenica lungo mare Matteotti N. 15, citofonare [illegible] 24 Liliana.

CALABRIA S. [illegible] Severato costa ionica in prestigioso villaggio residenziale sul mare si iniziano vendite appartamenti varie dimensioni L. 830 mila [illegible] mq [illegible] dilazioni. [illegible] 011 515.721.

C[illegible] rustica [illegible] sola Piasco Saluzzese vicino paese 10 vani stalla porticati terreno [illegible] 1400. Tel. 0121 78.096.

CASA zona Bricherasio 4 [illegible] magazzino terreno adatta residenza [illegible] magnifica [illegible]e indipendente vendesi 35 milioni. Telefonare (0121) 78.096.

[illegible] libera Crescentino casetta ristrutturata quattro vani servizi due box terreno di mq mille. Tel. 531008.

CASABIANCA libera adiacenze Cuorgnè villa in finizione sette vani tripli servizi giardino L. 55 milioni. Tel. 531310.

CASALEGNO B Capriglio (At) rustico in parte rifatto con terreno 600 mq. L. 44 milioni. Telefonare (011) 838.444.

CASALEGNO B Diano Marina (Im) a solo 1 km. dal mare stupenda villa libera recente L. 99 milioni mutuo. Telefonare (011) 838.444.

CASALEGNO B Giaveno (To) villa [illegible]gliata terreno mq 1400 L. 170 milioni mutuo fondiario. Telefonare (011) 838.444.

CASALEGNO B Moncalieri (To) casetta da [illegible] con muri negozio libera L. 53 milioni. Telefonare (011) 838.444.

CASALEGNO C Sangano (To) villa unifamigliare libera recente to con [illegible]no mq. 1100 recintato L. 1[illegible] milioni mutuo fondiario. Telefonare (011) 838.444.

[illegible] indipendente con altro fabbricato rurale [illegible] 25 mila mq di [illegible]no circostante vendo a Castello, Alta Langa, tutte comodità a L. 34 milioni. Tel. 482.361.

CASCINA vendo Fiat Rivalta libero [illegible] giornate di terreno unico appezzamento 6 camere stalla fienile. Tel. 349.02.46.

CASETTA colline d'Asti comoda negozi, 4 camere servizi abitabile più rustico adiacente e piccolo giardino [illegible] L. 28 milioni. Tel. 0141 33.350.

CASETTA [illegible]nze Asti in stupenda posizione panoramica ottimo fabbricato con acqua luce terreno vendo L. 16 milioni 700 mila volendo mutuo. [illegible] 0141/34.882.

COMPRO pagamento [illegible] casetta [illegible] rustico con terreno massimo 40 km [illegible] Torino [illegible] alloggetto in Torino. Tel. 482.805.

COMP Le Ben[illegible] vende delle colline di Corio vendiamo appartamenti residenziali [illegible] varie metrature 2-3-4 camere servizi riscaldamento autonomo box auto. Prezzi eccezionali mutuo fondiario e facilitazioni. Tel. 500596.

CUMIANA vendo 2 rustici strada asfaltata acqua luce terreno indipendenti liberi a L. 25 milioni cadauno. Telefono 349.0245.

FENESTRELLE

(Mentoulles) villetta libera arredata composta da: piano terreno soggiorno 1 camera cucinino bagno, 1° piano soggiorno 2 camere cucinino bagno, box auto. Terreno mq 500. L. 45 milioni dilazionabili. Italimmobili [illegible]

FISIM libero ottimo affare precollina presso Asti, fabbricato uso abitativo e commerciale, [illegible]azioni permute. Tel. 591.980.

FISIM vende Chivasso occupato 400 mt mare: [illegible] 3 camere cucina [illegible] [illegible] mutuo. Tel. 501.970 - 585.902.

GABETTI Rivoli 958.9483/9 [illegible] Alpignano libero spazioso 2 camere tinello cucinino ingresso bagno cantina box.

GABETTI Rivoli 958.9483/9 vende panoramissima posizione località seconda cintura torinese libero recente fabbricato tre piani 1500 mq. circa coperti giardino grande parcheggio auto sede ideale attività commerciali uffici banche.

GABETTI Rivoli 958.9483/9 vende [illegible] terreno mq. 1000 circa progetto approvato chalet fine settimana 8 milioni.

GABETTI Rivoli 958.9[illegible]3/9 vende Condove frazione Laietto rustico 2 vani con adiacente casetta 3 vani da ristrutturare terreno 700 mq. circa [illegible] milioni 500 mila.

GIAVENO Valsangone Immobiliare [illegible] Pacchiotti 29. Tel. 937.227 [illegible]perta tutti i pomeriggi, sabato tutto il giorno tratta i vostri immobili per acquisti e vendite in zona.

[illegible] Saint Jean, terreno con [illegible] da ristrutturare con progetto approvato per 10 appartamenti locale comune [illegible] ottima esposizione. Per informazioni tel. 517.566.

GRIM tratta Castiglione Torinese in palazzina recente ultimi appartamenti 1-2 camere tinello cucinino servizi cantina disponibilità box auto. Tel. 518012.

[illegible] tratta Cumiana rustico ristatto 3 camere cucina servizi stalla fienile tettoia terreno. Tel. 0121 77354.

GRIMALDI tratta [illegible] posizione panoramica vicinanza paese villetta alla prima soletta torinese. Tel. 0121 77354.

GRIMALDI tratta Roletto villa signorile posizione panoramica volendo bitamiliare primo piano salone due camere cucina studio doppi servizi piano terreno salone camera cucina servizi office box taverneta cantina piano mansardato terreno recintato. Tel. 0121 77354.

GRIMALDI 0183 273211 tratta Imperia centro 30 mt mare alloggio su due piani soggiorno due [illegible] cucina servizi [illegible] mil[illegible] 500 mila.

GRIMALDI 0183 273211 tratta Imperia centrale libero soggiorno due camere cucina servizi grande terrazzo 36 milioni.

GRIMALDI 0183 273211 tratta Imperia 30 mt mare tipico borgo marinaro [illegible] caratteristici su due piani vari taglie da 22 milioni.

IFIM

IFIM CAMPAGNA libero a Castelnuovo [illegible] Boseo rustico di mq. 220 abitabili con ampio porticato box e 1500 mq. di terreno 53 milioni dilazionabili. [illegible] 515.582.

Grimaldi

IMPERIA rinnovato libero centrale soggiorno camera cucinotto servizi 34 milioni. Grimaldi tel. 0183 273211.

IN palazzina di 6 appartamenti nuova costruzione su 7 mila mq di terreno tutto cintato con autorimessa vendiamo ultimo alloggio 4 camere salone cucina tripli servizi condizioni speciali. Visitateci sabato e domenica Villaggio Primosole il Poggio di Villarbasse. Tel. 344600.

INVESTIMMOBILI

vende a Cavagnolo villa nuova signorile mai abitata di: saloncino 3 camere cucina servizi terrazzi garage taverneta terreno di circa 1000 mq L. 90 milioni con possibilità di forte mutuo e dilazioni. [illegible] 543.630 - 549.755.

IPI Cozzo, Villa panoramica [illegible] costruzione: [illegible] mq più locali taverneta, lavanderia, garage. 2100 mq di giardino [illegible] alberi alto fusto e camino barbecue. Tel. 511.382 537.066.

IPI Valle d'Aosta La Thuile. Pronta consegna: soggiorno pranzo bagno, 2 balconi. L. 41 [illegible] 300 mila mano mutuo. Telefoni 511.382 - Aosta (0165) 43.741.

IPI Valle d'Aosta - Courmayeur Entrèves. Appartamenti varie dimensioni da L. 82 milioni compreso mutuo. Telefonare 511.382 - Aosta (0165) 43.741.

IPI [illegible] d'Ac[illegible] Pila Ciel Bleu. Monolocale arredato per 4 posti letto. L. 42 milioni mutuo compreso. Telefonare 511.382 - Aosta (0165) 43.741.

IPI [illegible] d'Aosta-Valtournenche, vendiamo rustico da ristrutturare, possi[illegible] [illegible] di 5 mini alloggi L. 37 milioni. Telefonare 511.382 - Aosta 0165 43.741.

IPI Valle [illegible] - Antagnod, vendiamo ville completamente [illegible] vani, garage, ampio terreno L. 118 milioni. Telefonare 511[illegible] - Aosta 0165/43.741.

[illegible] Valle d'Aosta Villair [illegible] Quart. Otto km da Aosta, panoramicissima, soleggiatissimi appartamenti varie dimensioni da L. 36 milioni 500 mila più mutuo. T[illegible]onare 511.382 - Aosta (0165) 43.741.

ITALSIR 1 VC vende in Val [illegible] vicinanze Scopello villa composta [illegible] 3 alloggi [illegible] arredati 100 mq cadauno posizione [illegible] mirabilissima. Telefonare (0161) 56.578.

LAGO MAGGIORE

vendesi alloggio principesco ar[illegible] balcone sul lago circondato [illegible] parco [illegible] continua fioritura piscine tennis bocce attracco barche. Tel. 584.611 ore ufficio.

MONTOSO privato vende mansarda arredata mq 50 L. 18 milioni [illegible] affare. Telefonare 537.478

PIETRA Ligure Milano Mare vendo superlativo alloggio vista [illegible] monti L. 77 milioni. Tel. 019 500685 68492.

PRIVATO vende alloggio [illegible] provincia di Cuneo zona di villeggiatura collin[illegible] [illegible] tinello cucinino box. Tel. 531310.

PRIVATO vende Corio rustico ristato 7 camere servizi adatto 2 famiglie 45 milioni. Telefonare 710.538 - 713.409.

Grimaldi

ROLETTO posizione [illegible] mica villa in finizione salone tre camere cucina doppi servizi terrazzo ingresso box taverneta lavanderia piano mansardato terreno recintato Grimaldi. Tel. 0121 77354.

[illegible] Costigliole d'Asti tre camere cantina fienile scala interna acqua luce vendo L. 15 milioni. Tel. 0141 57288.

RUSTICO libero semindipendente Leini, progetto approvato di ristrutturazione 5 vani box [illegible]. Tel. 513022 530880.

RUSTICO 8 km casello Marene indipendente 3 vani stalla fienile portic[illegible] acqua luce corrente 13 milioni 500 mila. Telefonare (0172) 960.81.

S. RAFFAELE Cimena rustico su 2 piani parzialmente ristrutturato con 1000 mq terreno. Tel. 657.472.

S. RAFFAELE Cimena [illegible] signorile con [illegible] pendenze piscina e parco vendesi a L. 195 milioni. Tel. 683.809.

SALICE d'Ulzio, panoramico [illegible] libero: salone [illegible] [illegible] auto. Tel. 548.214.

SALICE d'Ulzio eccezionalmente panoramici a [illegible] cabinovia 1-2-3 vani a partire da 22 milioni 500 mila più mutuo. Località Richardet (proseguimento via Clotes). Personale sul posto al sabato [illegible] Maiora 011 756625.

[illegible] acquistasi appartamento libero possibilmente vista mare e vicinanze centro. Tel. 011 548245 int. 12 ore ufficio.

SANREMO libero vicino mare zona residenziale salone [illegible] 4 camere doppi servizi più al piano superiore due camere bag[illegible] ampio terrazzo vista mare. Tel. 011 2052133.

SANREMO tel. 0184 72672 alloggio 3 camere [illegible] cucina lavanderia servizi mq 135 vendesi 115 milioni dilazioni [illegible].

[illegible]

Budoni 35 km Olbia, veduta mare pineta vendesi alloggio nuovo in villino mq 50 circa. Richiesta 36 milioni più mutuo. Tel. 584.611 ore ufficio.

SARDEGNA Costa Smeralda villaggio residenziale Baia de Bahas golfo di Marinella ultimato vicinissimo al mare posizione incantevole. Disponiamo [illegible]a mono-bi-trilocali prenotabili ora bloccando il prezzo con un anticipo del 10% con consegna 1981. Vendita dall'impresa. Tel. Padan 011 555.178.

SARDEGNA in residence a mare alloggi due camere soggiorno posto giardino privato 34 milioni reddito 7%. Tel. 011 549492.

SICA A vende a Bardonecchia appartamento ottima esposizione tre camere cucina servizio garage. Tel. 0122 99715.

SICA B vende Bardonecchia due camere salone cucina box auto. Tel. 0122 99715.

SICA C vende Bardonecchia soggiorno una camera e servizi. Tel. 0122 99715.

SICA D vende Savoulx monolocali completamente arredati prezzo interessante. Tel. 0122 99715.

SICA E vende Jouvenceaux soggiorno una [illegible] cantina e box.. Telefonare 0122 99.716.

SICA F vende Salice d'Ulzio soggiorno una camera prezzo interessante. Telefonare 0122 99.715.

SICA G vende a Susa casa indipendente composta di: ingresso 5 camere cucina biservizi terrazzi più piano mansardato e mq. 400 di garage su 2 piani adatto anche uso deposito. Telefonare (0122) 99.715 - (011) 534.289.

STRESA

Frazione Brisino, in parco residenziale privato tennis ampia veduta lago vendesi alloggi [illegible] Tel. 584.611 ore ufficio.

TRANA vende villa nuova signorile [illegible] tre camere tinello cucinotta biservizi bello più piano mansarde mq 160 e piano interrato con garage L. 136 milioni. Tait tel. 502383.

[illegible] 747729 [illegible] Airasca vende Villafranca Piemonte casetta recente costruzione tre camere cucina box 1600 mq terreno.

[illegible] 747729 [illegible] Lauriano Po unica proprietà composta da villetta salone tre camere cucina e tre rustici di 2-4-6 vani parte ristrutturata vende anche frazionata.

USAV 747.729 vende in Gravere di Susa residence S. Monica ultimi appartamenti in nuova costruzione di prestigio 1-2-3-4 camere servizi box auto e cantina giardino condominiale. Mutuo e dilazioni.

VAL DI LANZO

vendo bella parzialmente ristrutturata di 3 vani terreno acqua luce. Tel. 682.196.

[illegible] in Monesi stazione sciistica altitudine metri 1450 km 41 da Imperia, monolocali bilocali villette prezzi a partire [illegible] L. 19 [illegible] dilazioni e mutuo. Tel. 011/657.472 personale sul posto solo sabato [illegible] domenica. Tel. 0183/38.531.

VILLETTA prefabbricata a Castagnito Po di sala 3 vani box e giardino di circa [illegible] mq a L. 67 milioni. Tel. 519085.

1.000.000 [illegible] buon reddito vendesi Riviera Adriatica casa vacanze in residence o in ville con pineta e piscine. Immobiliare Maddaloni, via Pomba 29, telefono 017/556.413 - 547.950.

46 Ville, app., camere per vacanze, affitto

[illegible] pochi minuti da Torino [illegible] mobiliato tranquillo fresco adatto fanciulli affittasi estivo. Tel. 787044 9059297.

MONESI altitudine metri 1450 km 41 da Imperia, disponiamo per [illegible] [illegible] bilocali da giugno a settembre. Tel 011/657.472 personale sul posto [illegible] sabato e domenica. Tel. 0183/38.531.

PRAGELATO appartamento 4-8 posti letto panoramico garage affittiamo stagione estiva Oriab. Organizzazione immobiliare, tel. 011/871.043.

SANREMO affittansi appartamenti nuovi 4-5 posti letto mesi giugno luglio settembre e successivi. Tel. 0184 883.156.

47 Alberghi, pensioni

ALBISOLA [illegible] Hotels Villachiara Garden sul [illegible] rinnovati tranquilli [illegible]zi giardini garage parcheggi 019 41.645.

BORDIGHERA balcone della Costa Azzurra vi attende all'Hotel Miramare, 2° cat., per una vacanza nuova: confortante con un'ottima cucina, [illegible] ginnico-sportive, [illegible]. spiaggia riservata, prezzi convenienti. Tel. 0184/261.375/6.

CERIALE Residence Olivato 150 mt mare, affittasi alloggi 2-6 persone arredati e corredati, giardini, tennis, piscine, garage parcheggio ristorante 0182 90.338.

FOLI Pensione Graziella trattamento familiare, giardino giugno, luglio prezzi modici. Tel 019 748995.

[illegible] ristorante Erika Borghetto Pine[illegible] 0182 971785 [illegible] [illegible] servizi parcheggio piscina a mt 400 nel verde.

VARAZZE 019/97403 albergo Villa Casoli ampio giardino 50 mt mare confort.

49 Informazioni

ALLA Sfinge investigazioni controlli infedeltà rintracci ovunque. Via Bruno Buozzi 5 angolo via Roma, tel. 534.615.

52 Varie

CHIAROVEGGENTE parapsicologo mago consiglia risolve unione d'amore aiuta affari leva malefici. Tel 636.718.

PORTOBELLO il mercato dell'antiquariato di Nona su 3 mila mq. troverete dall'oggetto al mobile tappeti pianoforti libreria ecc. vendita per commercianti privati e collezionisti. Tel. 986.5584 - 986.9519.

PRIVATO compera argenteria [illegible] [illegible] tografiche [illegible] strumenti scientifici dell'800. Tel. ore ufficio 580.870 504.463.

E' COMODA COME UN MACCHINONE
MA CONSUMA POCO PIU'
DI UN MOTORINO.

La Dyane ha una cilindrata di 602 cm³
A [illegible] km/h consuma solo 5,7 litri per 100 km, la sua velocità massima è di 120 km/h.
Costa poco di bollo e di assicurazione.
È una trazione anteriore con sospensioni a grande escursione e ruote indipendenti.
È montata su un telaio a piattaforma con longheroni incorporati, è raffreddata ad aria ed ha i freni anteriori a disco.

E' la Dyane. L'auto in jeans.

CITROËN

CITROËN [illegible] TOTAL

STAMPA SERA

Mercoledì 18 Giugno 1980

Supplemento del mercoledì - A cura di: Piero Soria - Direttore: Sandro Doglio

La grande Torino

le strade, le piazze, i quartieri, la storia

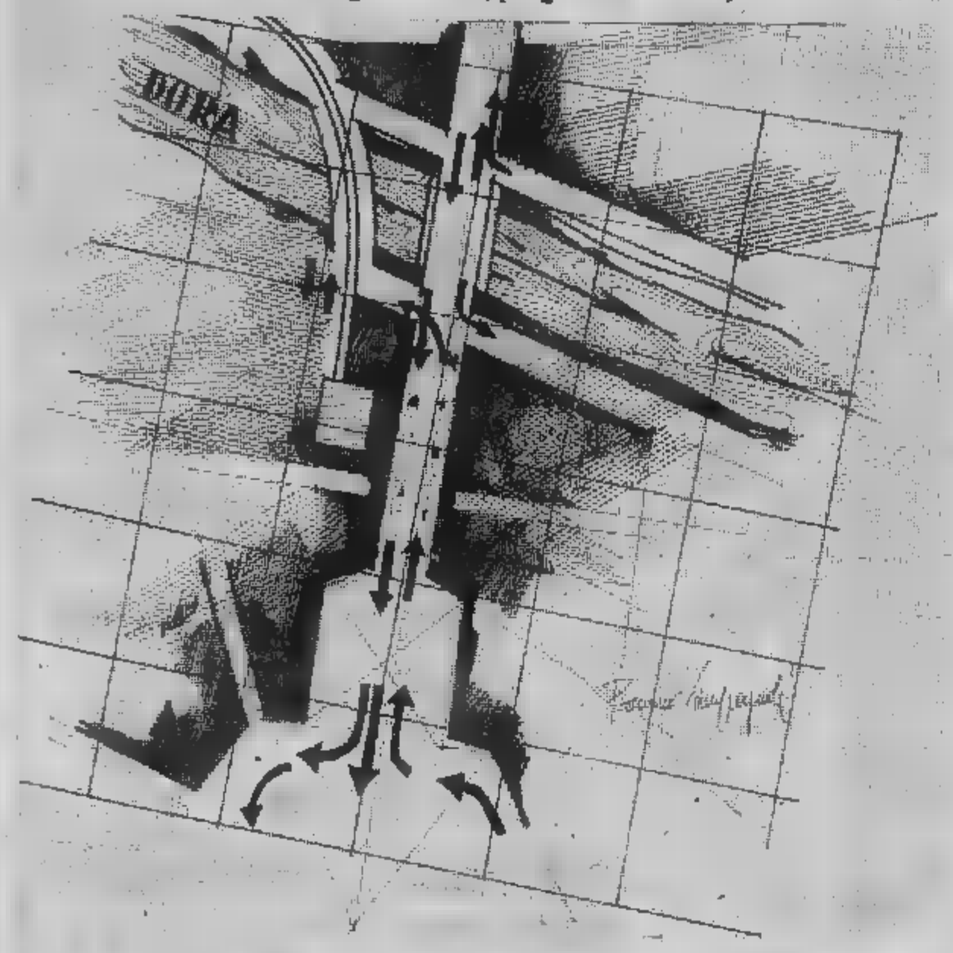

BARRIERA DI MILANO

Profilo storico - geografico - sociologico del quartiere.

Si è esteso a nord dei corsi Vigevano ■ G. Cesare nella campagna torinese esterna alla cinta daziaria del 1853. E' appunto dall'apertura sorvegliata dislocata in corrispondenza della strada per Pavia ■ Milano (piazza Crispi) che deriva la sua denominazione.

Comprende le operose borgate Montebianco e Monterosa che ricordano i due massi alpini, e Maddalene che deve tale nome ad un'antica ed ormai scomparsa cappella ■■■ annesso ospizio fondata nel 1196 ed affidata ai Canonici di Rivalta.

Nel Quartiere, lungo la linea ferroviaria Torino-Milano, è situata la stazione «Torino Dora».

Presenta quei caratteri di una certa «crescita sociale» comuni a tutta la ex periferia, ma qui, forse, meno accentuati che altrove.

Borgate, frazioni e rioni ■■■ compongono il quartiere

Barriera di Milano; Borgata Montebianco; Borgata Monterosa; Borgata Maddalene.

PORTA PALAZZO

Nel 1699 fu portata a compimento la porta chiamata di Palazzo o Porta Vittoria, rivestita ■ marmo ■ colonne; rimanendo assai prossima alla Porta Palatina venne deliberato di abbatterla, ma Antonio Bertola presentandosi a Vittorio Amedeo lo convinse ■ non distruggere quell'importante monumento romano conservandolo così a Torino. Da una seduta del Consiglio Generale della Città di Torino del 14 novembre 1700 risulta: «... ■ far levare, e trasportare prontamente la terra, che resta davanti la chiesa di S. Michele per la lunghezza che sarà indicata dal Cap.no, et ingeg.re di S.A.R. Rubatti, e sternire il suolo di pietra all'istesso piano della strada, conforme resta l'altra parte della d.a strada, et ciò per tutta la fuga del d.o sito occupato ■■ d.a terra, sino ■■■ nuova porta, accio l'ingresso di quella resti più spazioso, comodo, ■ libero per il pubblico comercio, ■ sij l'opera fatta prima della apertura di d.a ■■■ porta...».

CORSO VERCELLI

E' l'antica *Vercellae*, centro della popolazione celto-ligure dei Libici, nei cui pressi, ■ *Campi Raudii*, nel 101 a.C., Mario sbaragliò i Cimbri. Divenne poi municipio. In età longobarda e carolingia (secc. VI-IX) fu centro di contea; tra il IX e ■ X sec. i vescovi, tra cui famosi Attone e Leone, acquistarono giurisdizione ■ dignità comitali; dovettero poi ritirarsi di fronte alle nuove istituzioni comunali (secc. XII-XIII) che allignarono favorevolmente nella città, pur turbata dalle lotte tra guelfi (Avogadro) ■ ghibellini (Tizzoni). Dal XIII sec. aumentò l'influenza, diretta o indiretta, dei Savoia, ■■ Monferrato e di Milano. Durante il ducato di Amedeo VIII, Vercelli ■ il ■■ contado vennero integrati negli Stati sabaudi (1427), di cui seguirono le sorti entrando dal XVII sec. in decadenza. Soggetta ai Francesi dal 1798, diventò capoluogo del dipartimento della Sesia. Restaurati i Savoia, subì breve occupazione austriaca nel maggio 1859.

Arte. Al periodo romanico appartengono le chiese, in parte rimaneggiate, di San Bernardo (1164), di San Paolo (1262) e quella, che costituisce ■ monumento più notevole ■ Vercelli, di Sant'Andrea, consacrata nel 1224: l'esterno, con la facciata delimitata da due campanili ■ una lunetta attribuita a Benedetto Antelami, presenta caratteri romanici lombardi, mentre l'interno a tre navate, con volte ogivali, rivela un chiaro influsso gotico francese. Accanto alla chiesa, l'abbazia, di tipo cirstercense, conserva un chiostro ■■■ colonne romaniche e volte del XVI sec. Gotiche sono anche ■ chiese di San Marco, di San Francesco ■ il portico dell'ospedale. Oltre ad alcuni palazzi del XV sec., come palazzo Alciati ■ Cantoni, ■■ secolo seguente sono da ricordare la chiesa ■ San Cristoforo (1526) con affreschi e pala d'altare di Gaudenzio Ferrari, e la cattedrale, ricostruita nel 1572 da Pellegrino Tibaldi, con atrio di B. Alfieri ■ campanile romanico (XII sec.). Annessa alla cattedrale è la Biblioteca capitolare, ricca di lavori di oreficeria e preziosi codici miniati. Al XVIII ■■■ risalgono il seminario, con cortile di Juvara, i palazzi Avogadro, Langosco (1707) e del Governo, la chiesa di Santa Chiara di B. Vittone. Sono da ricordare infine i musei Leone (che ha sede nei palazzi Alciati e Langosco), Borgogna, con dipinti dal XIV al XIX sec. e del tesoro della cattedrale.

CORSO GIULIO CESARE

Generale ■ uomo politico romano (Roma 101-44 a.C.). Appartenente all'antica aristocrazia sia per parte della madre Aurelia, sia per parte del padre, C. Giulio Cesare, della *gens Iulia*, con la pretesa di discendere da Iulo, figlio ■ Enea, e, quindi, dalla stessa Venere, Ce■■■ era anche legato al ceto plebeo, in quanto sua zia Giulia aveva sposato Mario. Contrasse matrimonio con donne ■ illustre casato, Cornelia, Pompea ■ Calpurnia, e dalla prima ebbe l'unica figlia, Giulia, andata sposa a Pompeo Magno. Intelligente e colto, oratore nato ■ scrittore ■ talento (come testimoniano la sua corrispondenza e soprattutto i suoi *Commentari* della guerra contro i Galli *De bello gallico* e della guerra civile *De bello civili*), uomo di guerra straordinario sia per la resistenza ■ combattimento sia per l'abilità nell'arte militare, egli fu anche un uomo politico geniale che, affiancando la persuasione alla forza, seppe costringere i Romani ad accettare la ■■■ dittatura.

Colpito da ventitré colpi di pugnale, Cesare cadde ■ piedi della statua di Pompeo, in pieno Senato, il 15 ■■■ del 44 (idi di marzo). Su di lui prevalsero ■ forze coalizzate del passato, le quali, nell'intento di restaurare la legalità repubblicana, alimentavano, insieme con idealità ormai ridotte a vani rimpianti, interessi particolari. Tuttavia il pensiero ■ Cesare non morì con lui, destinato, come era, a rivivere, benché molto prudentemente smorzato, nell'opera di Augusto, l'effettivo fondatore del principato. Ma ■ ideare e a preparare il terreno al nuovo ordinamento politico fu Cesare, acuto nel cogliere i problemi del tempo, abile nel cercare la soluzione con un lucido e duttile realismo che seppe creare, con accorta fusione ■ elementi tradizionali o nuovi, nazionali e stranieri, forme e istituti confacenti alle necessità di un mondo in evoluzione. La sua autocrazia operò una delle più grandi e delle più feconde rivoluzioni dell'antichità, dopo la quale non fu possibile tornare indietro. Se essa privò i cittadini romani del grande bene della libertà, di cui ormai spontaneamente mostravano di non sapere fare un retto uso, senza dubbio era sorretta da un'illuminata esigenza riformistica ■ segnò per l'avvenire la via al conseguimento di alti valori umani: la giustizia fra le classi sociali, l'uguaglianza delle genti, il primato della legge e dello Stato nel superiore interesse della collettività, l'universalismo della cultura. E il suo nome per lungo tempo e in paesi diversi passò come in un mito a significare ■ reggitore giusto, umano, illuminato ■■ un popolo.

Pure nel campo delle lettere lasciò un'impronta originale e vigorosa. Vivace polemista nell'*Anticatone*, critico fine nella questione della lingua, che voleva fosse informata ■ principi razionali (*De analogia*), oratore vigoroso e persuasivo, egli ha lasciato nei *Commentari*, ■ soprattutto in quello sulla guerra gallica, un modello di prosa latina impareggiabile per eleganza ■ proprietà di vocaboli, per lucidità di pensiero che si snoda in costrutti semplici, armoniosi e di un rigoroso ordine logico.

Personaggio di primaria importanza nella storia mondiale, Cesare ha ispirato artisti in ogni tempo e, in particolare, poeti tragici dal Rinascimento all'età moderna. Tra costoro si annoverano Shakespeare (*Giulio Cesare*), Voltaire (*La morte di Cesare*), Goethe (*Cesare*, frammento drammatico). Una paradossale trasfigurazione ne ha fatto invece Bernard Shaw nella commedia *Cesare e Cleopatra*.

Non esiste un sicuro ritratto contemporaneo di Cesare. Soltanto le monete con la sua effigie, coniate mentre era ancora in vita, avrebbero validità iconografica; in particolare i pezzi del monetiere M. Mettio, con la dicitura *dict(ator) quart(um)*. Un decreto del Senato ■■ 44 a.C. autorizzò la dedicazione di statue a Cesare; esse furono erette in grande numero, specialmente nelle province orientali, ispirate quasi sempre ■ un gusto celebrativo e simbolico. La statua del Louvre, in marmo pario, è di incerta attribuzione. Tra i busti, quello nel Braccio nuovo dei Musei vaticani è ispirato ■ realismo proprio della tradizione romana; ■ testa marmorea al Camposanto di Pisa risente già invece dell'idealizzazione augustea. Un altro busto ritrovato ■ Tuscolo, e ora ad Aglié, è forse databile al 44 a.C., ma appare alquanto deteriorato. Assai interessante per influssi greco-egizi, che ■ rivelano nella tensione ieratica del volto, è un ritratto appartenuto ■ Federico il Grande e ora nei Musei di Berlino; altre effigi di età traianea, come quelle conservate nel Museo nazionale di Napoli, sono chiaramente simboliche.

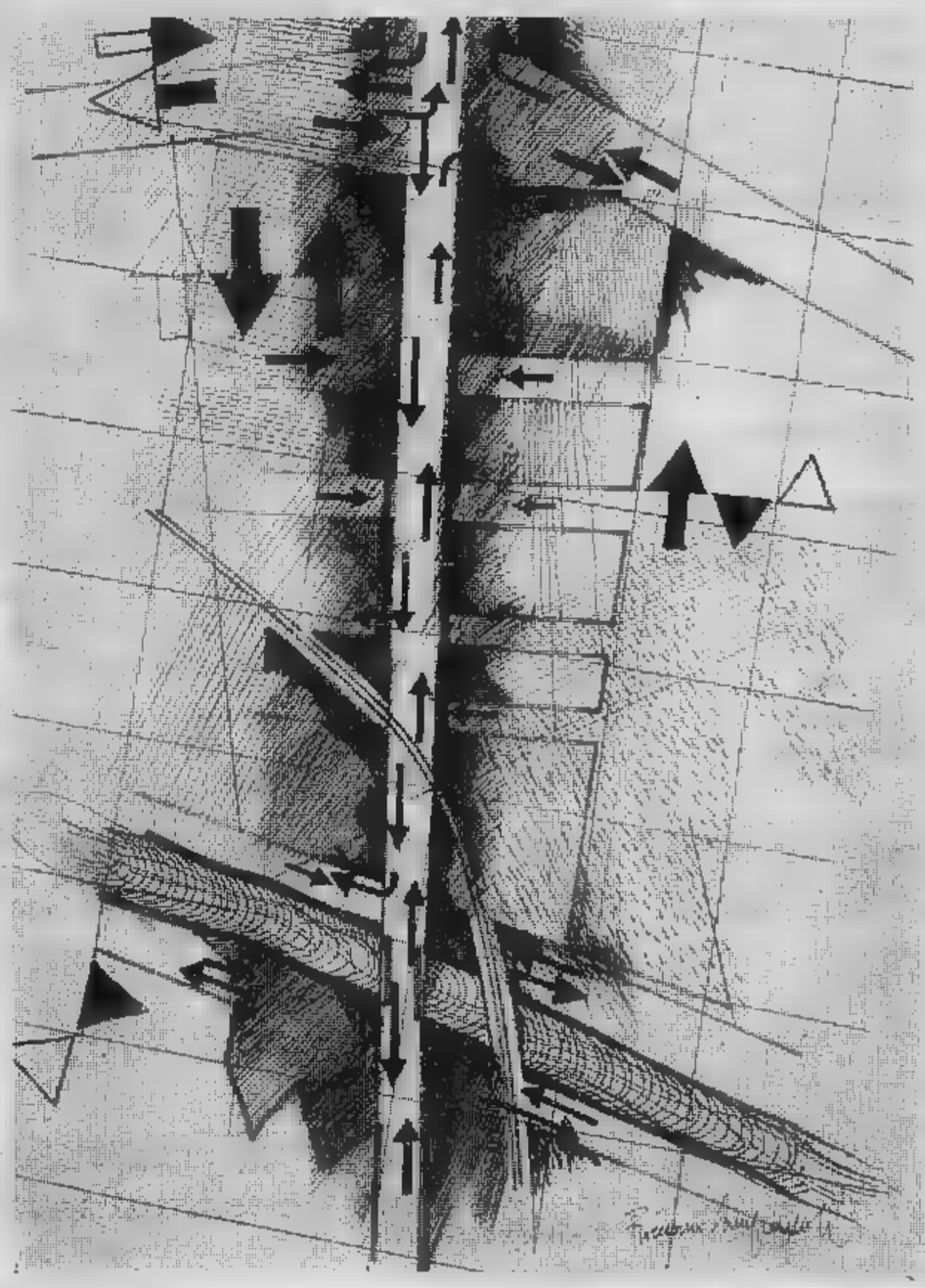

CONFEZIONI
UOMO-DONNA
ALFREDO BURATTI
maglieria - camiceria
telerie - tovagliati
articoli di spugna
Tel. [illegible] 11

GIARDINAGGIO
sementi.- concimi
utensileria
Tel. 273.490 14

CASALINGHI
articoli regalo
TRABALDO
di Sorelle Pavia
vasto assortimento
8

ZOOLOGIA
Al vostro servizio dal 1936
PIETRO OSELLI
importazione esportazione vendita di animali esotici
Tel. [illegible] 6

CONFEZIONI
OROLOGERIA ARGENTINA
F.lli SERRA
concessionario Omega Longines e Seiko
UNICA [illegible] 5

CASA ASTE
IFIR
Istituto vendite giudiziarie
ASTE
Visitateci
Tel. 280.939 16

PELLETTERIE
Bertorelli
borse - ombrelli
guanti - articoli da viaggio
Telefono 287.469 16

LIBRERIA
ORSA MAGGIORE
scolastica - [illegible] saggistica
letteratura per ragazzi
[illegible] IN VACANZA CON UN LIBRO
Tel. 231.838 58

GIOIELLERIA
Gli ori di Lem
di Limone e Mellano
Telefono 278.189 58

BOTTEGA D'ARTE
MINERVA
sala mostre
dipinti d'autore
comici
restauro mobili
d'antiquariato
20

CORSETTERIE
RITA LIONE
abbigliamento [illegible] e biancheria intima
Telefono 231.847 58

ABBIGLIAMENTO
TUTTO PIU'
... è moda
Telefono 278.958 58

ABBIGLIAMENTO
MASCHILE E FEMMINILE
«LINEA SERGE»
boutique
Telefono 200.879

ARTICOLI TECNICI
stilografiche
cancelleria
PENOGLIETTO
Telefono 852.890
giochi - profumeria
ARTICOLI REGALO
144

CONCESSIONARIA
RENAULT
SOIMA
T[illegible]
205.1977
[illegible]
186

CONCESSIONARIA
OPEL
SAIE
nuovo e usato
anche con garanzia
202

CERAMICHE
ERREPI
di FARFARIELLO
piastrelle moquettes
[illegible] bagno
[illegible]
7

ARREDAMENTI
VILLATA
In [illegible] - [illegible]
[illegible] americano
Telefoni [illegible]
7

SALONI TV
dal 1940
TACCHINI
elettrodomestici
FIDUCIA
COMPETENZA
ASSISTENZA
3

VIAGGI
NEPOTE
turismo
biglietteria
ferroviaria
aerea
marittima
15

MATERASSI
tutte le più grandi marche da
[illegible]
27

OTTICA
CANRARO
FOTO - CINE
accurati esami della vista
lenti a contatto
Telefono [illegible]

BANCA
POPOLARE DI NOVARA
Agenzia di Città n° 2
41

OREFICERIA
G. DE MARIA
orologi e argenti d'arte
Telefono 287.898
55

AUTOSOCCORSO
280.000
soccorso stradale
diurno notturno
e festivo
Telefono 280.000
angolo via Vistrorio
94

ABITI SPOSA
ELSA TORRE
abiti sposa
comunione [illegible]
cappelli da signora
Telefono 273.466
91

MOQUETTES
tmr
ROFFINO
tappeti
e tendaggi
Telefono 287.084
99

MOTO
[illegible] - [illegible]
Kawasaki - [illegible]
concessionaria per Torino e provincia
MOTOMARKET
corso G. Cesare 175
Tel. 202.204

CASA DEL SOFA'
E SALOTTO
F.lli BERGALLO
[illegible]
179

SUPERMERCATO
CONTI
Corso [illegible]

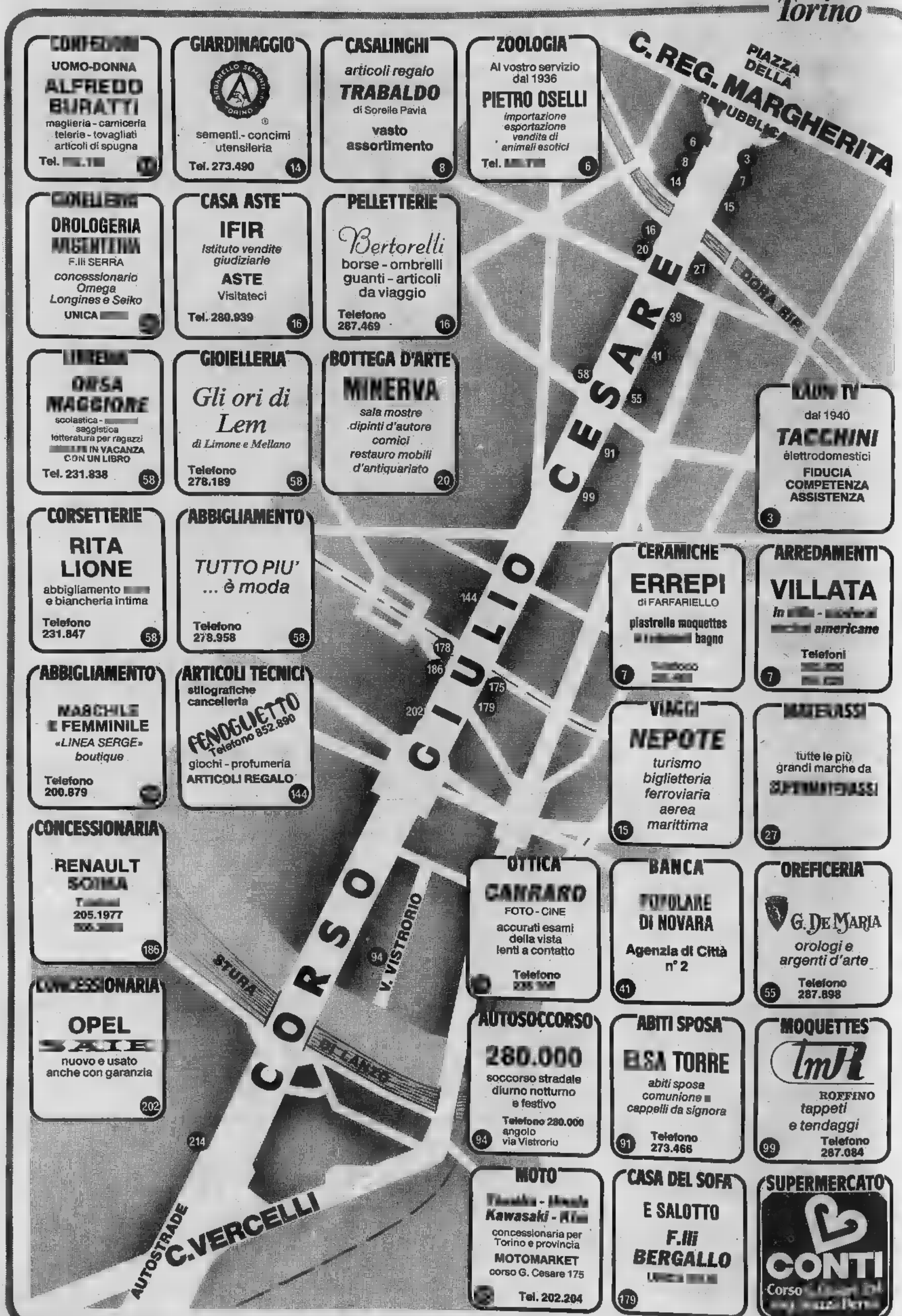

STAMPA SERA
La grande Torino

Pagina a cura della Publikompass spa - Per informazioni, tel. 658.965/844 - La prossima settimana Le Vallette-Lucento - Interviste di Angelo Arpaia

Che [illegible] dicono, che [illegible] vendono

I negozianti di corso Giulio Cesare

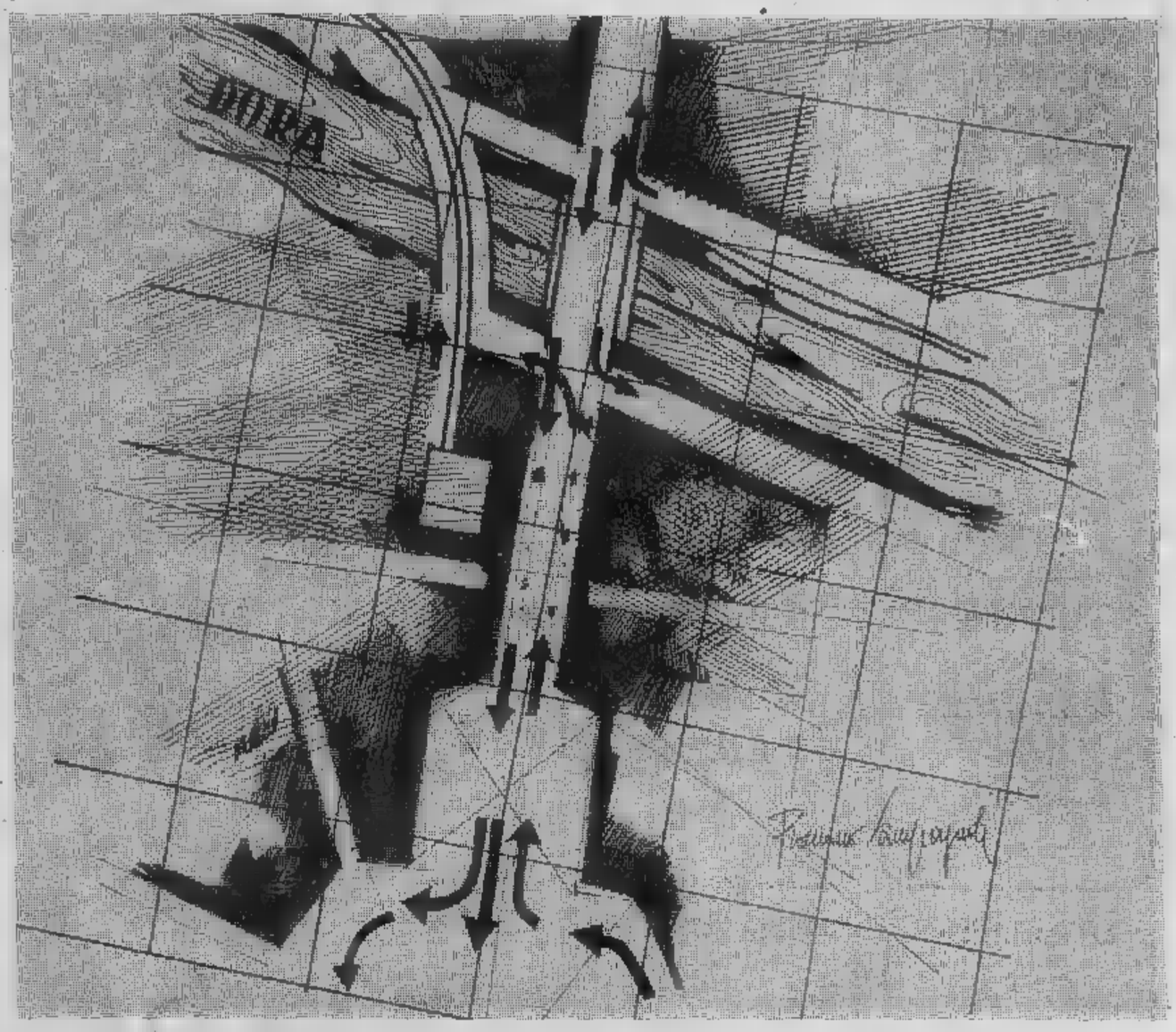

RADIO TV: Rosanna Tacchini n. 3

«Da oltre 40 anni, nel settore radio, tv e accessori, siamo apprezzati per serietà, competenza [illegible] fiducia. Non vendiamo a rate, ma a prezzi competitivi. Un nostro vanto è il servizio riparazioni di tutti i piccoli elettrodomestici».

ZOOLOGIA: Pietro [illegible] n. 6

«Sono zoologista da oltre 45 anni. Il mio negozio è fornitissimo di tutte le specie di animali domestici, compresi i pappagalli, le scimmie, gli scoiattoli e rari uccelli esotici. Se vi necessita un animale particolare, posso facilmente reperirlo [illegible] qualsiasi parte del mondo. Sono un appassionato di canarini [illegible] piccioni viaggiatori, [illegible] posseggo oltre 150».

ARREDAMENTI: Francesco [illegible] n. 7

«Vendo arredamenti in questa zona da oltre 30 anni. [illegible] mio assortimento comprende mobili classici e moderni, cucine componibili, salotti e accessori per la casa. L'esposizione di oltre 1000 mq risolverà ogni vostro problema di arredo».

CERAMICHE: Mauro Farfariello n. 7

«Le ceramiche personalizzano la vostra casa. L'assortimento che vi proponiamo è vario. Potete acquistare, ad esempio, [illegible] pavimento di qualità media, per un ambiente 4x4, a 190.000 lire. Una copertura semplice ed immediata può essere risolta con la moquette che noi vendiamo a prezzi interessanti».

CASALINGHI: Carla [illegible] Giovanna Pavia n. 8

«Facciamo parte di un importante gruppo collettivo di acquisto. Possiamo quindi praticare prezzi concorrenziali [illegible] porcellane [illegible] cristallerie in genere, vasellame, pentolame, posaterie delle migliori marche e articoli regalo. Prepariamo liste sposi».

CONFEZIONI: Italo Buratti [illegible] 11

«In questa zona mi lamento della concorrenza sleale di molti spacci aziendali che vendono direttamente a tutti abbigliamento maschile e femminile. La nostra azienda ha oltre 60 anni di attività e serietà nel campo confezioni. Ci salviamo praticando buoni prezzi e anche dilazionando il pagamento».

GIARDINAGGIO: Guido Arbarello n. 14

«Per [illegible] piante d'appartamento, [illegible] vengono abitualmente abbandonate durante le vacanze, consiglio di sistemarle in vasi [illegible] riserva d'acqua: hanno la prerogativa di avere nel fondo un contenitore, in cui l'acqua du[illegible] almeno 15-20 giorni. Un'altra soluzione ideale, per non travasare la pianta, è la «pipetta» interrata nel [illegible] che, attraverso un tubicino, si rifornisce d'acqua da un bottiglione».

VIAGGI: T[illegible] Nepote [illegible] 15

«Da 25 anni operiamo nella zona. La nostra agenzia offre i seguenti servizi: biglietteria ferroviaria nazionale ed internazionale, aerei per tutto il mondo e crociere organizzate. Prenotiamo inoltre alberghi e soggiorni nei villaggi turistici. Siamo lieti di fornire gratuitamente informazioni per ogni vostra esigenza di viaggio».

CASA ASTE: Domenico Gola n. 16

«La nostra società svolge attività per conto delle autorità giudiziarie ed enti pubblici per quanto attiene alle vendite giudiziarie mobiliari nel distretto della Corte d'Appello di Torino, nonché attività extragiudiziarie in ordine ad affidamenti di soggetti e merci varie provenienti da privati, ditte o società. Perizie gratuite sull'antiquariato in genere».

PELLETTERIE: Augusta Bertorelli n. 16

«Vendiamo articoli di pelletteria in genere [illegible] siamo specialisti in ombrelli, perché li fabbrichiamo direttamente. L'azienda (ex Gilardini) [illegible] conosciuta nella zona da oltre 80 anni. Qualità e prezzi competitivi soddisfano tutte [illegible] esigenze della nostra clientela».

BOTTEGA D'ARTE: Michele Lacidogna n. [illegible]

«Restauro mobili antichi e cornici d'epoca da 40 anni. La mia bottega d'arte organizza anche mostre e concorsi per artisti contemporanei. Sono appassionato del mio lavoro [illegible] lo curo con scrupolosità [illegible] meticolosità».

GIOIELLERIA: [illegible] Giulio e Giuseppe Serra n. 20

«Dal 1896 continuiamo con passione l'attività creata dal nonno, cercando [illegible] soddisfare sempre la nostra clientela, che da molti anni ci dimostra simpatia e fiducia. Abbiamo un attrezzatissimo laboratorio interno [illegible] orologeria e oreficeria».

MATERASSI: Anna Maria Leonardo n. 11 bis

«Siamo soddisfatti della clientela [illegible] questo negozio, perché è molto esigente e soprattutto competente. Sfruttiamo così tutto [illegible] nostro assortimento specializzato, che ci mette in condizione di fornire qualsiasi tipo di materasso: da quello per [illegible] vacanze a quello contro il mal di schiena. Anche le [illegible] speciali non sono per noi un problema».

OTTICA: Luciano Carraro n. 39 [illegible]

«In questo tratto di corso Giulio Cesare [illegible] regolarmente sistemati i cartelli di zona disco (60 minuti). Purtroppo nessuno li rispetta e i miei clienti trovano enormi difficoltà a parcheggiare. Una presenza più frequente dei vigili sarebbe, senza dubbio, apprezzata da tutti i commercianti».

GIOIELLERIA: Giovanni [illegible] [illegible] 55

«La continua oscillazione dei metalli preziosi rende difficoltosa la nostra attività. Riusciamo ancora a lavorare grazie ai nostri affezionati clienti che continuano ad onorarci con la loro fiducia. I gioielli che noi trattia[illegible] sono firmati [illegible] noti artigiani. Il nostro laboratorio inoltre trasforma il vecchio oro di famiglia [illegible] nuovi pregevoli modelli».

[illegible] Florina Pennè n. 58

«In vacanza la lettura di un piacevole libro rappresenta sempre il miglior divertimento. Essendo l'unica libreria della zona trattiamo tutti gli argomenti: saggistica, scolastica, romanzi e narrativa per ragazzi».

ABBIGLIAMENTO: Gaetano Atturio N. 58

«Vendo abbigliamento giovane. Questa settimana propongo [illegible] prezzi promozionali: camicetta e gonna a lire 27.000, pantaloni misto lino [illegible] 23.500-26.900, maglette mare rigate a 7900 e polo uomo a lire 12.500».

GIOIELLERIA: Felice Mellano n. 58

«Il nostro settore sta attraversando un momento di crisi. Consiglio di raccogliere i vecchi ori inutilizzati e trasformarli in nuovi modelli artistici. Il nostro laboratorio interno è attrezzato per ogni tipo di lavorazione artigianale».

CORSETTERIA: Rita Lione n. 58

«Da molti anni nella zona siamo conosciuti come specialisti della corsetteria. Inoltre trattiamo biancheria intima, coordinati mare e abbigliamento elegante in genere».

[illegible] SPOSA: [illegible] Torre n. [illegible]

«Confezioniamo abiti da sposa [illegible] comunione da oltre [illegible] secolo. I nostri capi sono eleganti, semplici [illegible] raffinati. La sposa può scegliere tra oltre 300 modelli, firmati da noti atelier specializzati. Siamo anche conosciuti per un completo assortimento di cappelli, turban[illegible] e berretti da signora».

MOQUETTES: Rita Togni [illegible] 99

«Personalizzate la casa con moquettes, tappeti, tendaggi e rivestimenti murali. Il nostro personale specializzato esegue a regola d'arte coperture [illegible] pavimenti [illegible] pareti. Visitateci, i prezzi saranno una gradita sorpresa».

ARTICOLI TECNICI: Angela Fenoglietto n. 144

«Il nostro negozio [illegible] un bazar [illegible] idee per il regalo e per la scuola: cancelleria, giochi [illegible] profumeria. Non mancano gli articoli tecnici per studi professionali e pubblicitari. Siamo specializzati nella vendita di penne [illegible] sfera e stilografiche delle migliori marche».

MOTO: Nicola Ruggiero n. 175

«Noi non obblighiamo [illegible] acquistare le nostre moto, ma chi compera di solito ne è molto soddisfatto, perché da cliente diventa anche amico. Invitiamo gli hobbisti da gran premio a venirci a trovare per osservare da vicino la 750 Yamaha [illegible] Bonera».

ABBIGLIAMENTO: Sergio Bili n. 178

«Vendiamo abbigliamento, per uomo [illegible] donna, fine [illegible] medio fine, firmato da aziende di un certo richiamo. Tutti i capi possono essere acquistati [illegible] prezzi praticabili per [illegible] zona. Disponiamo anche di articoli sportivi, camicie [illegible] eleganti accessori».

CASA DEL SOFA': Lorenzo Bergallo [illegible] 179

«La nostra azienda ha oltre 60 anni di attività nel campo salotti e mobili. I nostri più interessanti brevetti sono: la poltrona super riposante inclinabile in tutte le posizioni; il letto a castello (spessore 24 cm.) particolarmente adatto per la casa in montagna [illegible] [illegible] mare; il divano trasformabile a letto (sempre pronto) [illegible] minimo ingombro».

[illegible] [illegible] Maggio [illegible] 186

«Per noi tutti i clienti sono importanti [illegible] cerchiamo di soddisfarli scrupolosamente nelle loro necessità. Il nostro fiore all'occhiello è il servizio consulenza per l'acquisto di una vettura nuova o già di proprietà. Il nostro personale ha una vasta esperienza commerciale e tecnica nel campo dell'usato».

CONCESSIONARIA: Paolo Tabasso n. 202

«Siamo concessionari Opel dal 1963. Prima di decidere l'acquisto [illegible] una vettura usata, confrontate prezzi e qualità nella nostra vasta esposizione».

SUPERMERCATO: direttore [illegible] negozio n. 214

«Il segreto del successo di questo supermercato è un cocktail di ingredienti, particolarmente azzeccati: grande volontà di prodotti [illegible] prima qualità, tanta efficienza, [illegible] mucchio di offerte e sconti vantaggiosi. Il tutto, mescolato e condito da abbondante simpatia, gentilezza e disponibilità, [illegible] servito con tutta la sollecitudine possibile».

AUTOSOCCORSO: Arduino Ghidina n. 94 (via Vistrorio)

«La nostra azienda è [illegible] pubblico servizio degli automobilisti 24 [illegible] su 24 (compreso i festivi). Gli addetti ai lavori del Comune di Torino ci hanno completamente dimenticati: strada non asfaltata, inesistente illuminazione e cronico disservizio di nettezza urbana».

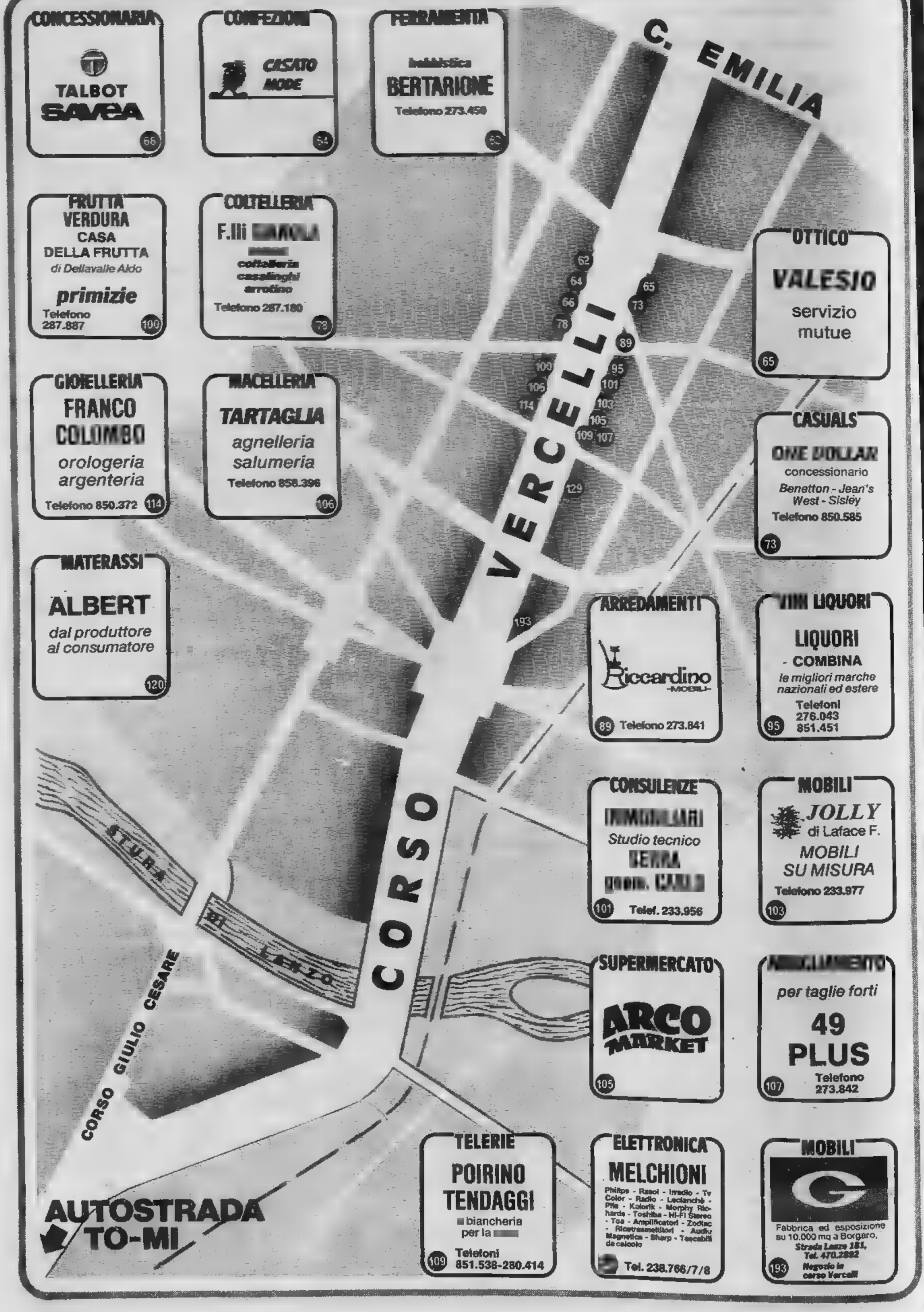
CONCESSIONARIA
TALBOT
SAVEA
68
CONFEZIONI
CASATO
MODE
64
FERRAMENTA
Ingrosso
BERTARIONE
Telefono 273.450
62
C. EMILIA
FRUTTA
VERDURA
CASA
DELLA FRUTTA
di Dellavalle Aldo
primizie
Telefono
287.887
100
COLTELLERIA
F.lli
coltelleria
casalinghi
arrotino
Telefono 287.180
78
OTTICO
VALESIO
servizio
mutue
65
GIOIELLERIA
FRANCO
COLUMBO
orologeria
argenteria
Telefono 850.372
114
MACELLERIA
TARTAGLIA
agnelleria
salumeria
Telefono 858.396
106
CASUALS
ONE DOLLAR
concessionario
Benetton - Jean's
West - Sisley
Telefono 850.585
73
MATERASSI
ALBERT
dal produttore
al consumatore
120
ARREDAMENTI
Riccardino
MOBILI
89 Telefono 273.841
VINI LIQUORI
LIQUORI
- COMBINA
le migliori marche
nazionali ed estere
Telefoni
276.043
851.451
95
CONSULENZE
Studio tecnico
101 Telef. 233.956
MOBILI
JOLLY
di Laface F.
MOBILI
SU MISURA
Telefono 233.977
103
SUPERMERCATO
ARCO
MARKET
105
per taglie forti
49
PLUS
Telefono
273.842
107
TELERIE
POIRINO
TENDAGGI
biancheria
per la
Telefoni
851.538-280.414
109
ELETTRONICA
MELCHIONI
Philips - Rasoi - Irradio - Tv
Color - Radio - Leclanché -
Pila - Kolorik - Morphy Ri-
hards - Toshiba - Hi-Fi Stereo
- Toa - Amplificatori - Zodiac
- Ricetrasmettitori - Audio
Magnetica - Sharp - Tascabili
da calcolo
Tel. 238.766/7/8
MOBILI
Fabbrica ed esposizione
su 10.000 mq a Borgaro,
Strada Lanze 181,
Tel. 470.2882
193
Negozio in
corso Vercelli
C. EMILIA
CORSO VERCELLI
CORSO GIULIO CESARE
STURA
LENTO
AUTOSTRADA
TO-MI

STAMPA SERA
La grande Torino

Pagina a cura Publikompass spa - Per informazioni, tel. 656.965/844 - La prossima settimana La Valletta-Lucento - Intervista di Angelo Arpaia

Che [illegible] dicono, che [illegible] vendono

I negozianti di corso Vercelli

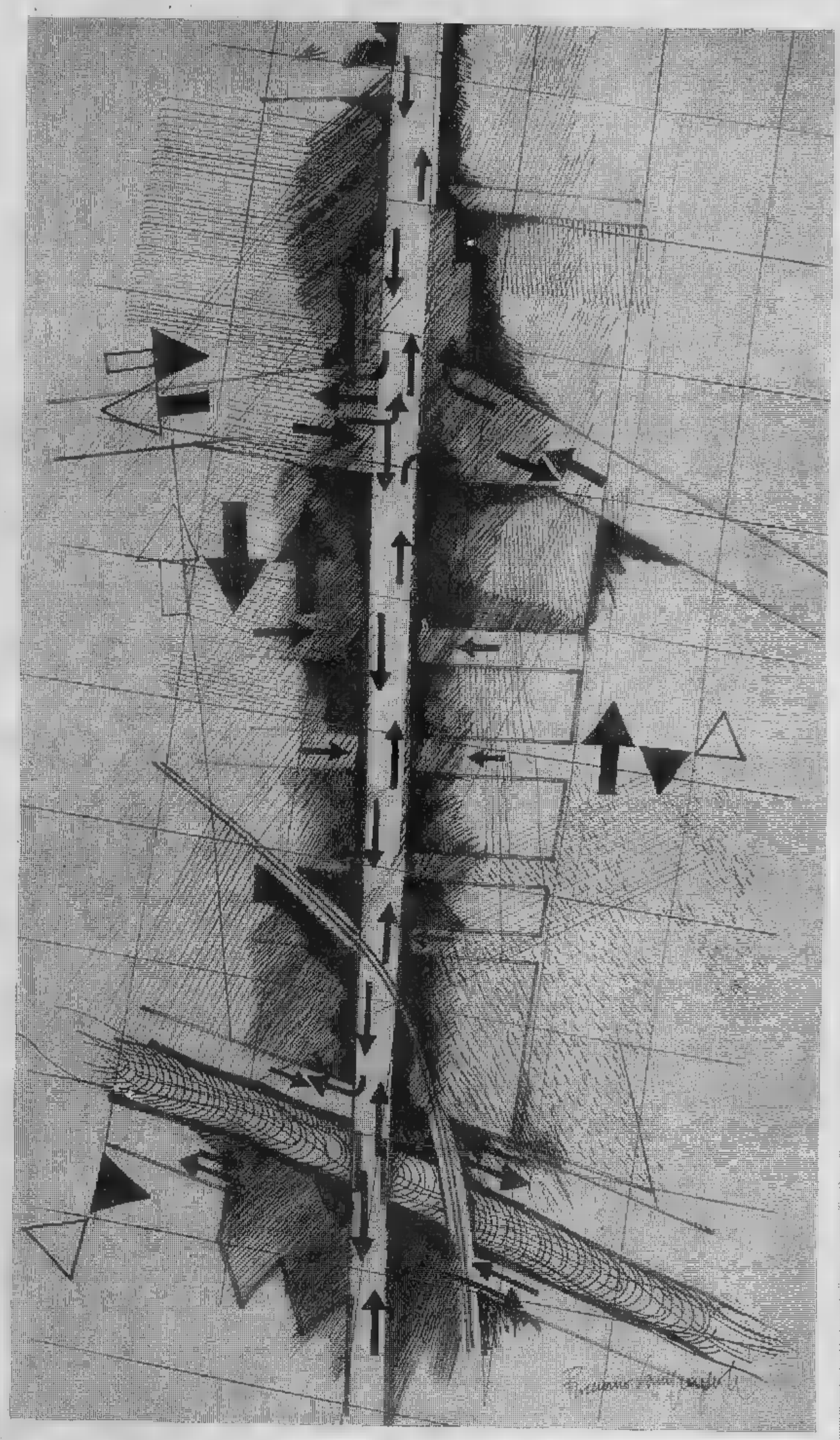

FERRAMENTA: Paolo Bertarione n. 62

«Sino a 5 anni fa questo negozio era impostato come un normale ferramenta di tipo tradizionale. Per servire meglio [illegible] clientela, e soprattutto per avvicinarsi sempre più alle nuove esigenze, ho rinnovato completamente i locali, offrendo così una migliore visuale sulle centinaia di articoli proposti. Per gli hobbisti è a disposizione un reparto interessante per il fai da te».

CONFEZIONI: Giuseppe Casato [illegible]

«Siamo in corso Vercelli dal 1949 e pensiamo di essere diventati un importante punto d'acquisto di confezioni femminili. I 300 mq. di esposizione ci permettono di esporre tutti i nostri articoli in maniera giusta e rappresentativa».

OTTICO: Paolo Valesio n. [illegible]

«Ottico in zona dal 1952 rammento alla stimata clientela che tratto esclusivamente occhiali da vista e cerco di risolvere tutte [illegible] esigenze visive».

CONCESSIONARIA: Gianfranco Zignin n. [illegible]

«Siamo concessionari Talbot Simca dal 1975 con 2 punti di vendita in Torino. Prima di ogni acquisto vi consigliamo [illegible] verificare prezzi e pregi delle nostre autovetture. Abbiamo un vastissimo assortimento di usato con garanzia».

CASUALS: Rosanna e Anna n. 73

«In corso Vercelli mancava un negozio specializzato in abbigliamento per giovani. Vendiamo jeans, casuals, magliette, camicie [illegible] pull. Per il mare proponiamo alle donne giovani il top a 5500 lire e il prendisole a 16.900 confezionati da [illegible] importante casa di moda».

COLTELLERIA: Ella [illegible] n. 78

«Siamo tre fratelli, specializzati nell'affilatura di ferri da taglio (tradizionale lavoro [illegible] arrotino). Abbiamo un completo assortimento di forbici, coltelli, attrezzi da cucina e pentolame vario in acciaio inossidabile. Da 25 anni vendiamo e ripariamo con ricambi originali rasoi elettrici di tutte le migliori marche».

ARREDAMENTI: Loredana e Aldo Riccardino n. [illegible]

«Trattiamo mobili moderni e prevalentemente arredi con accessori in stile. Esercitiamo [illegible] molti anni con passione la nostra professione di arredatori. Il meglio dell'artigianato veneto e toscano è visibile su circa 1000 mq di esposizione (20 vetrine)».

VINI E LIQUORI: Combina [illegible] 95

«Contiamo su una clientela molto affezionata che viene ad acquistare anche da altre zone di Torino. Il nostro assortimento comprende: vini, spumanti nazionali ed esteri [illegible] frutta sciroppata. Confezioniamo cestini regalo con servizio a domicilio».

FRUTTA: [illegible] Dellavalle n. 100

«Con la continuità del lavoro possiamo sempre offrire al cliente qualità [illegible] prezzo. Consiglio di acquistare frutta di stagione».

CONSULENZE: Anna [illegible] Serra n. 101

«La nostra organizzazione fornisce al pubblico perizie immobiliari (valutazione alloggi e proprietà in genere), amministrazioni, consulenze per l'equo canone, frazionamenti [illegible] tutte le pratiche inerenti [illegible] casa. Tra i disservizi della zona faccio notare che il servizio raccolta rifiuti è assolutamente inadeguato alle esigenze della via».

MOBILI: Francesco Laface n. 103

«Vendo tutti i tipi [illegible] mobili. Come produzione propria fabbrico camere per ragazzi, cucine componibili e soggiorni. E' sufficiente portare le misure degli ambienti e vi risolvo tutti i problemi. E' proprio giusto dire: dal fabbricante direttamente [illegible] consumatore».

SUPERMERCATO: Alfonso Comerro n. 105

«Cortesia, simpatia e prezzi: questa è la prerogativa del nostro supermercato».

MACELLERIA: Antonio Tartaglia n. 106

«Questa settimana consiglio: bistecche ai ferri di carne bovina a lire 4580 il kg, coniglio a 3280, coscia di pollo a 1680, coscia di tacchino [illegible] 1680, petto di tacchino intero a 4980 e spezzatino di vitello nostrano a lire 3200 il kg».

ABBIGLIAMENTO: Clara [illegible] Porta n. 107

«Il nostro negozio di abbigliamento è specializzato per [illegible] signore che hanno qualche centimetro in più della taglia pari. Vestiamo infatti [illegible] [illegible] al 62 con un completo assortimento di abiti, completi, tailleur, gonne e camicette. E' già pronto l'abbigliamento mare».

TELERIE: Anna Maria [illegible] [illegible] 109

«Siamo fornitissimi di corredi da sposa, tovagliati, lenzuola, biancheria da donna e uomo, camiceria e centinaia di altri articoli per la casa. In altri locali adiacenti vendiamo tendaggi, tappeti, copriletti [illegible] coperte di lana. Questa settimana offriamo in vendita promozionale biancheria [illegible] donna».

GIOIELLERIA: Franco Colombo n. 114

«Sono gioielliere dalla nascita. Da 30 anni ho negozio in questa zona. Sono abituato [illegible] acquistare i preziosi direttamente dai fabbricanti riuscendo così a contenere i prezzi in margini onesti [illegible] accontentando sempre la mia affezionata clientela».

MATERASSI: Alberto Pomati n. 120

«Sono materassaio da oltre 30 anni. La lunga esperienza di lavoro mi permette di offrire al pubblico un prodotto di qualità a prezzo concorrenziale. Per esigenze speciali fornisco anche materassi di tipo ortopedico, reperibili in tutti i negozi specializzati».

ELETTRONICA: Alberto Calvi n. 129

«Siamo concessionari in esclusiva dei rasoi Philips, calcolatori Sharp, Hi-Fi e Tv color Toshiba, radio - Tv - registratori compatti dell'Irradio. Trattiamo anche i piccoli elettrodomestici, tutta la componentistica elettronica e i materiali d'antenna singola [illegible] centralizzata».

MOBILI: Vito Gonzato n. 193

«Da 40 anni costruiamo mobili. Vi invitiamo a visitare la grandiosa esposizione (10.000 mq) di Borgaro Tori[illegible] in via Lanza, 181».

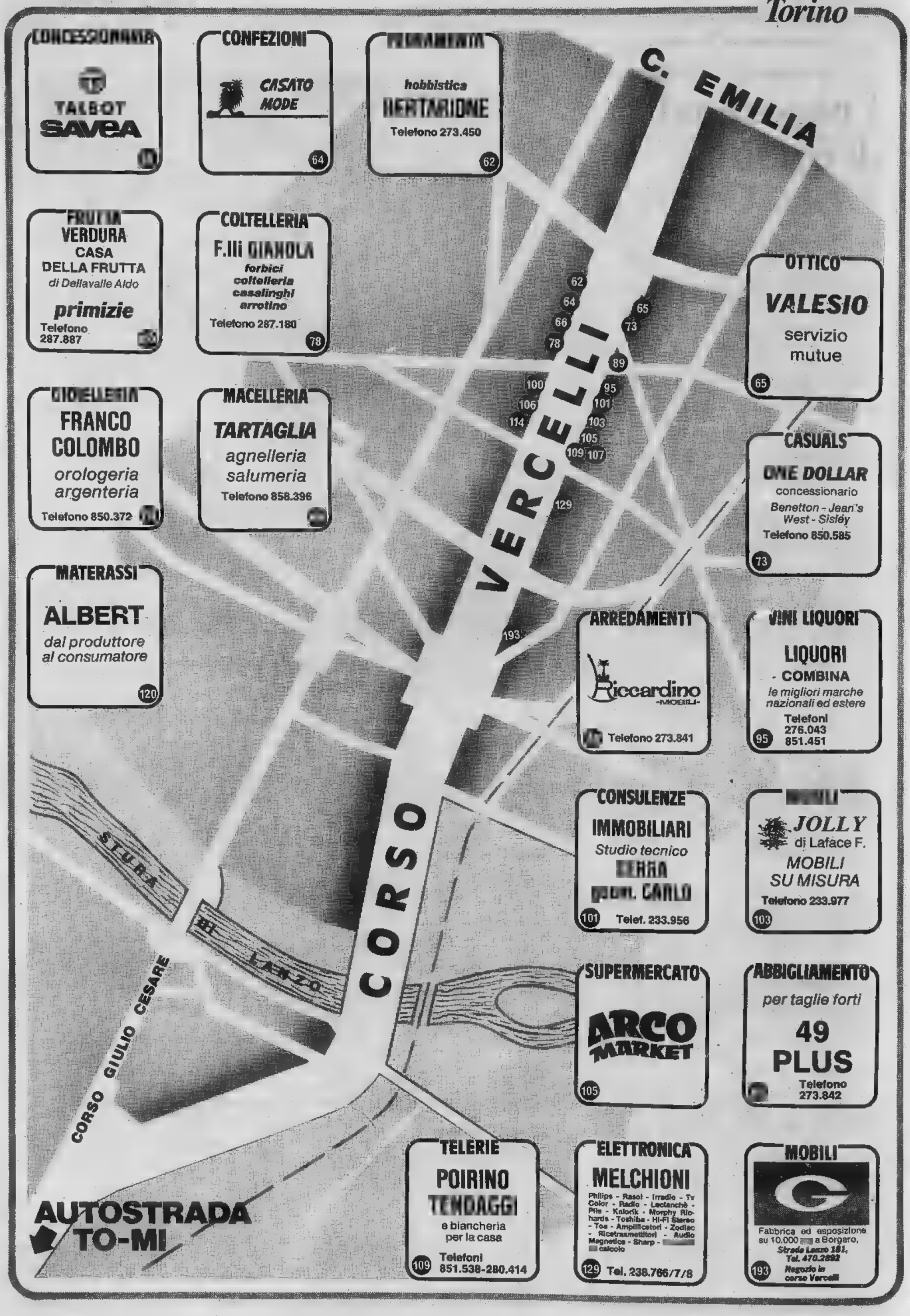
CONCESSIONARIA
TALBOT
SAVEA
64
CONFEZIONI
CASATO
MODE
62
hobbistica
Telefono 273.450
C. EMILIA
62
64
66
78
65
73
89
95
101
103
105
109
107
100
106
114
129
193
VERCELLI
OTTICO
VALESIO
servizio
mutue
65
FRUTTA
VERDURA
CASA
DELLA FRUTTA
di Dellavalle Aldo
primizie
Telefono
287.887
COLTELLERIA
F.lli GIANOLA
forbici
coltelleria
casalinghi
arrotino
Telefono 287.180
78
CASUALS
ONE DOLLAR
concessionario
Benetton - Jean's
West - Sisley
Telefono 850.585
73
FRANCO
COLOMBO
orologeria
argenteria
Telefono 850.372
MACELLERIA
TARTAGLIA
agnelleria
salumeria
Telefono 858.396
MATERASSI
ALBERT
dal produttore
al consumatore
120
ARREDAMENTI
Riccardino
-MOBILI-
Telefono 273.841
VINI LIQUORI
LIQUORI
- COMBINA
le migliori marche
nazionali ed estere
Telefoni
276.043
851.451
95
CONSULENZE
IMMOBILIARI
Studio tecnico
[illegible]
gianni CARLO
101
Telef. 233.956
JOLLY
di Laface F.
MOBILI
SU MISURA
Telefono 233.977
103
SUPERMERCATO
ARCO
MARKET
105
ABBIGLIAMENTO
per taglie forti
49
PLUS
Telefono
273.842
STURA
CORSO
CESARE
CORSO GIULIO CE
AUTOSTRADA
TO-MI
TELERIE
POIRINO
TENDAGGI
e biancheria
per la casa
Telefoni
851.538-280.414
109
ELETTRONICA
MELCHIONI
Philips - Rasot - Irradio - Tv
Color - Radio - Lactanchè -
Pile - Kalorik - Morphy Richards - Toshiba - Hi-Fi Stereo
- Tos - Amplificatori - Zodiac
- Ricetrasmettitori - Audio
Magnetics - Sharp - [illegible]
calcolo
129
Tel. 238.766/7/8
MOBILI
Fabbrica ed esposizione
su 10.000 [illegible] a Borgaro,
Strada Lanzo 161,
Tel. 470.2692
193
Negozio in
corso Vercelli

STAMPA SERA
La grande Torino

Pagina a cura della Publikompass spa - Per informazioni, tel. 658.965/844 - La prossima settimana La Valletta-Lucento - Interviste di Angelo Arpaia

Che cosa dicono, che cosa vendono

I negozianti di corso Vercelli

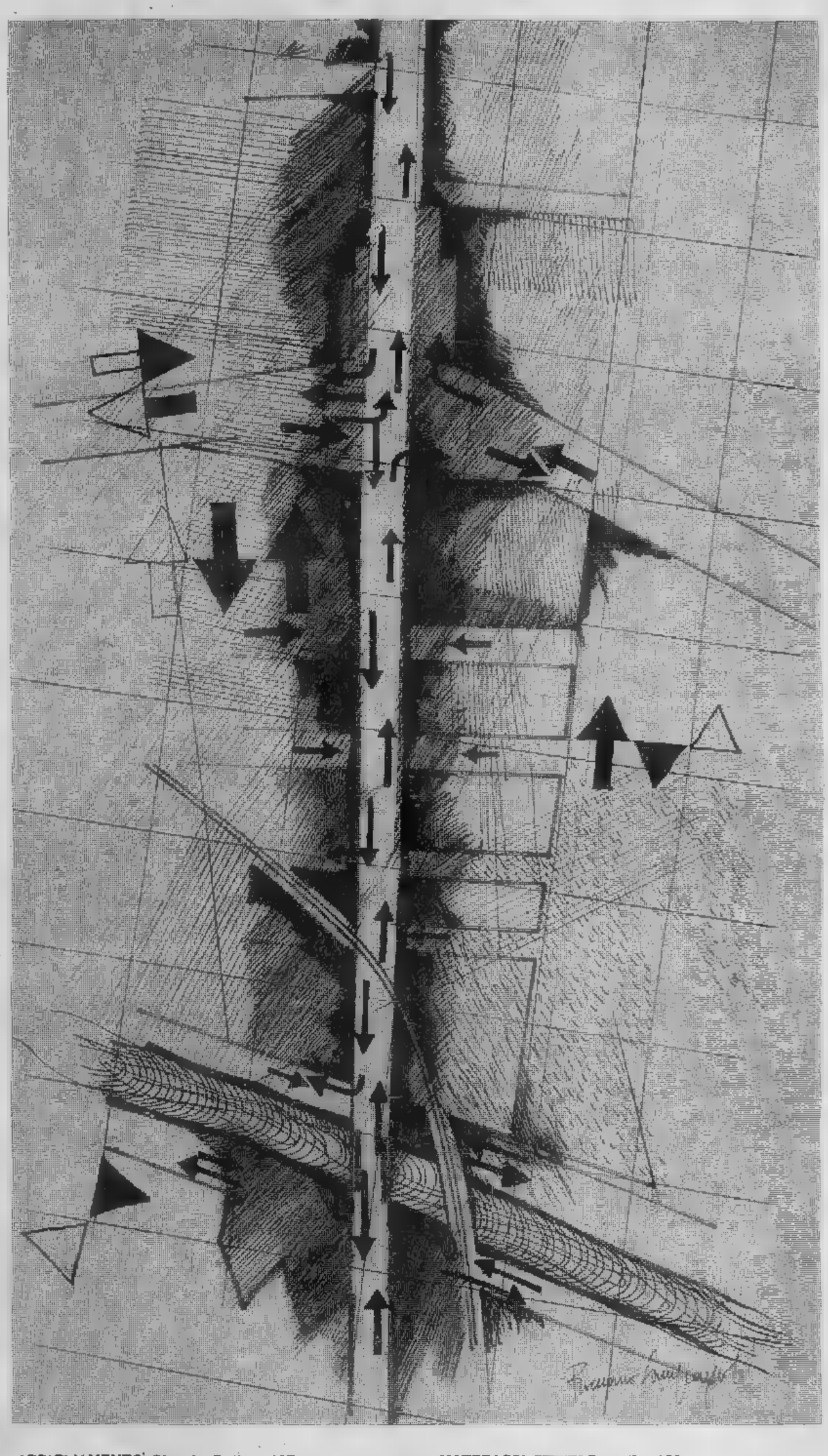

FERRAMENTA: [illegible] Bertarione [illegible]

«Sino a 5 anni fa questo negozio era impostato come un normale ferramenta di tipo tradizionale. Per servire meglio la clientela, e soprattutto per avvicinarsi sempre più [illegible] nuove esigenze, ho rinnovato completamente i locali, offrendo così una migliore visuale sulle centinaia di articoli proposti. Per gli hobbisti è a disposizione un reparto interessante per [illegible] da te».

CONFEZIONI: Giuseppe Casato [illegible]

«Siamo in [illegible] Vercelli dal 1949 e pensiamo di essere diventati un importante punto d'acquisto di confezioni femminili. I 300 mq. di esposizione ci permettono di esporre tutti i nostri articoli in maniera giusta e rappresentativa».

OTTICO: Paolo Valesio n. 65

«Ottico in zona dal 1952 rammento alla stimata clientela che tratto esclusivamente occhiali da vista [illegible] cerco di risolvere tutte [illegible] esigenze visive».

CONCESSIONARIA: Gianfranco Zignin [illegible] 66

«Siamo concessionari Talbot Simca dal 1975 con 2 punti di vendita in Torino. Prima [illegible] ogni acquisto vi consigliamo di verificare prezzi e pregi delle nostre autovetture. Abbiamo un vastissimo assortimento di usato con garanzia».

CASUALS: Rosanna e Anna [illegible] 73

«In corso Vercelli mancava un negozio specializzato in abbigliamento per giovani. Vendiamo jeans, casuals, magliette, camicie e pull. Per il mare proponiamo [illegible] donne giovani il top a 5500 lire e il prendisole [illegible] 16.900 confezionati da una importante casa di moda».

COLTELLERIA: Ella Gianola n. 78

«Siamo tre fratelli, specializzati nell'affilatura di ferri da taglio (tradizionale lavoro [illegible] arrotino). Abbiamo un completo assortimento di forbici, coltelli, attrezzi da cucina e pentolame vario in acciaio inossidabile. Da 25 anni vendiamo e ripariamo con ricambi originali rasoi elettrici di tutte le migliori marche».

[illegible] Loredana e Aldo Riccardino n. 89

«Trattiamo mobili moderni e prevalentemente arredi con accessori in stile. Esercitiamo da molti anni con passione la nostra professione [illegible] arredatori. Il meglio dell'artigianato veneto e toscano è visibile su circa 1000 mq di esposizione (20 vetrine)».

VINI E LIQUORI: Combina n. 95

«Contiamo [illegible] una clientela molto affezionata che viene ad acquistare anche da altre zone di Torino. Il nostro assortimento comprende: vini, spumanti nazionali ed esteri e frutta sciroppata. Confezioniamo cestini regalo con servizio a domicilio».

FRUTTA: [illegible] Dellavalle n. 100

«Con la continuità del lavoro possiamo sempre offrire al cliente qualità [illegible] prezzo. Consiglio di acquistare frutta di stagione».

CONSULENZE: Anna Maria Serra n. 101

«La nostra organizzazione fornisce al pubblico perizie immobiliari (valutazione alloggi [illegible] proprietà in genere), amministrazioni, consulenze per l'equo canone, frazionamenti [illegible] tutte le pratiche inerenti la casa. Tra i disservizi della zona faccio notare che [illegible] servizio raccolta rifiuti è assolutamente inadeguato alle esigenze della via».

MOBILI: Francesco Laface n. 103

«Vendo tutti i tipi di mobili. Come produzione propria fabbrico camere per ragazzi, cucine componibili e soggiorni. E' sufficiente portare le misure degli ambienti [illegible] vi risolvo tutti i problemi. E' proprio giusto dire: dal fabbricante direttamente [illegible] consumatore».

SUPERMERCATO: Alfonso Comerro n. 105

«Cortesia, simpatia e prezzi: questa è la prerogativa del nostro supermercato».

MACELLERIA: Antonio Tartaglia n. 106

«Questa settimana consiglio: bistecche [illegible] ferri di carne bovina a lire 4580 il kg, coniglio [illegible] 3280, coscia di pollo [illegible] 1680, coscia di tacchino a 1680, petto [illegible] tacchino intero a 4980 [illegible] spezzatino di vitello nostrano a lire 3200 il kg».

ABBIGLIAMENTO: Clara La Porta n. 107

«Il nostro negozio di abbigliamento è specializzato per [illegible] signore che hanno qualche centimetro in più della taglia pari. Vestiamo infatti dal 48 al 62 con un completo assortimento di abiti, completi, tailleur, gonne [illegible] camicette. E' già pronto l'abbigliamento mare».

TELERIE: [illegible] [illegible] Baldi n. 109

«Siamo fornitissimi di corredi da sposa, tovagliati, lenzuola, biancheria da donna e uomo, camiceria e centinaia di altri articoli per la casa. In altri locali adiacenti vendiamo tendaggi, tappeti, copriletti e coperte [illegible] lana. Questa settimana offriamo in vendita promozionale biancheria [illegible] donna».

GIOIELLERIA: Franco Colombo n. 114

«Sono gioielliere dalla nascita. Da 30 anni ho negozio in questa zona. Sono abituato ad acquistare i preziosi direttamente dai fabbricanti riuscendo così [illegible] contenere i prezzi in margini onesti [illegible] accontentando [illegible] pre la mia affezionata clientela».

MATERASSI: [illegible] Pomati [illegible] 120

«Sono materassaio da oltre 30 anni. La lunga esperienza di lavoro mi permette di offrire al pubblico un prodotto di qualità a prezzo concorrenziale. Per esigenze speciali fornisco anche materassi di tipo ortopedico, reperibili in tutti i negozi specializzati».

ELETTRONICA: Alberto Calvi n. 129

«Siamo concessionari in esclusiva dei rasoi Philips, calcolatori Sharp, Hi-Fi e Tv color Toshiba, radio - Tv - registratori compatti dell'Irradio. Trattiamo anche i piccoli elettrodomestici, tutta la componentistica elettronica e i materiali d'antenna singola e centralizzata».

MOBILI: Vito Gonzato n. 193

«Da 40 anni costruiamo mobili. Vi invitiamo a visitare la grandiosa esposizione (10.000 mq) [illegible] Borgaro Torinese in [illegible] Lanza, 181».

Superficie: mq. 2.785.000
Popolazione: abit. 58.892
Nuclei familiari: n. 23.286
Densità: abit. 21.146 kmq.

Barriera di Milano

Popolazione residente ripartita per classi d'età e sesso (dati riferiti al 31-12-1976):

1-2 anni		3-5 anni		6-10 anni		11-13 anni	
M	F	M	F	M	F	M	F
1371	1243	1394	1352	2137	2047	1209	1133

14-20 anni		21-29 anni		30-64 anni		65 e oltre	
M	F	M	F	M	F	M	F
2702	2727	4265	3983	12.747	13.222	2858	4502

Totale M	Totale F	Totale M + F	Nuclei fam.
28.683	30.209	58.892	23.286

Vani di [illegible]one civile:

Proprietà		Affitto		Altro titolo		Totale	
Abit.	Vani	Abit.	Vani	Abit.	Vani	Abit.	Vani
4920	13.730	16.847	39.348	261	699	22.028	53.777

Epoca [illegible] costruzione:

Ante 1919	1919-1945	1946-1960	Post 1960	Ep. Ignota
4216	7181	6893	3465	273

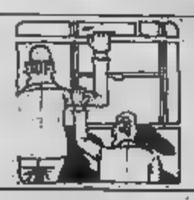

Tram e sport

TRASPORTI

1) [illegible] pubblici
Direzione e uffici dell'Atm, corso Regina Margherita 14, t. 830.101, 877.587.

Chioschi
Piazza Baldissera, t. 851.548; corso G. Cesare ang. via Spontini, t. 289.978.

Line autofilotranviarie che attraversano il Quartiere e loro destinazioni
1 Cimitero generale - corso Settembrini; [illegible] sbarr. Cimitero generale - corso Tazzoli; 8 Regio Parco - piazza Caio Mario; 9 Borgata Vittoria - Stadio comunale; 10 Largo Gottardo (Astanteria Martini) - c. Tazzoli; 15 Largo Gottardo (Astanteria Martini) - piazza Bengasi; 50 Falchera Nord - CENISIA: 51 Autostrada nord (corso G. Cesare) - via Juvarra (Ospedale Oftalmico); 51 sbarr. Viale Puglia - v. Sacchi; 57 San Mauro - corso Matteotti; 57 sbarr. Bertolla - corso Matteotti; [illegible] Cimitero generale - corso Vittorio Emanuele angolo corso G. Ferraris; 75 Le Vallette - via Ricasoli (festivo e sabato Cimitero generale)

2) Taxi
Pronto taxi, t. 57.37; Radio taxi, t. 57.30; Taxi urgente, t. 57.44; 15 Largo G. Cesare ang. via Martorelli, t. 273.972; 32 Piazza Baldissera (Stazione Dora), t. 851.175; Largo Gottardo (Osped. Astant. Martin) t. 201.090.

3) Incroci semaforizzati: n. 14.

SPORT E TEMPO LIBERO

1) Giardini pubblici
Giardino via Cimarosa, largo Sempio- [illegible] mq 2760; Giardino piazza O. Respighi mq 2462; Giardino via Cimarosa, via Cherubini mq 6316; Giardino Lutrario (via Stradella) mq 2085; Giardino S. Domenico Savio (v. Maddalene, via Cruto, via Cimarosa) mq 5196.

2) Parchi pubblici
Parco Sempione mq 17.000.

3) Campi gioco per bambini
Largo Sempione mq 10.000; Via Cruto, via Petrella, [illegible] Cimarosa mq 2300; Area tra via Cimarosa [illegible] via Cherubini mq 1800; Area tra via Cimarosa e [illegible] Sempione mq 1900; Piazza San Domenico Savio mq 2220.

4) Impianti sportivi
Atletica leggera: (f.z.) Taranto, via Mercadante 133, rettifilo m. 120 a 4 corsie; bocce: (f.z.) Taranto, via Mercadante 133, campi n. 8; calcio: Regaldi, via Regaldi 104 [illegible] 90x45, campi n. 2; hockey su pista: Regaldi, via Regaldi 104, piastre n. 1; palestre ginniche: (f.z.) Sempione, via Gottardo 10, palestre n. 1; (f.z.) Sospello, via Sospello 118, palestre n. 1; pallacanestro - pallavolo: Regaldi, via Regaldi 104, fondo Laycold, campi n. 2; piscine coperte: (f.z.) piscina Sempione, via Gottardo 10, vasca m 25x12; (f.z.) piscina Sospello, via Sospello 118, vasca m 25x12,50; piscine estive: (f.z.) piscina Sempione, via Gottardo 10, misure vasche m 50x20, m. 25x20; rugby: (f.z.) Albonico, via Germagnano, campi n. 1; tennis campi estivi: Regaldi, via Regaldi 104, fondo tipo Laycold, campi n. 2.

5) Associazioni e federazioni sportive
Accademia Shotokan Karaté Miura, via Aosta 3, t. 284.181; Inter Club La Mole, via Spontini 16, t. 856.460; Società sportiva Dojo Akyiama, corso G. Cesare 111, t. 284.678; Spartanova associazione calcio, corso G. Cesare 124, [illegible] 238.671.

6) Associazioni turistiche
Nessuna.

7) Associazioni ricreative
Circolo Arci, via Candia 9 bis, t. 273.743; Circolo psi ricreativo S. Carnevali, via Banfo 48, t. 276.474; Circolo ricreativo «M. Rua», via Paisiello 54, t. 858.427; Oratori: vedi chiese.

[illegible] Teatri - [illegible] per concerti
Nessuno.

9) Cinematografi
Chatillon, via Chatillon 41, t. 272.980; Lanteri, corso G. Cesare 80, t. 284.134; Maior, largo G. Cesare 105, t. 287.974; Monterosa (parrocch.), via Brandizzo 65; Nord, corso Vercelli 144, t. 280.332; Nuovo Lutrario, via Stradella 8, t. 857.927; Sociale, via Courmayeur 2, t. 850.608.

PRONTO INTERVENTO - SCU

Tutti i del vos quartie

SERVIZI PER LA PRIMA INFANZIA - PER LA FAMIGLIA E SERVIZI SOCIO-ASSISTENZIALI

1) Consultori familiari:
Consultorio familiare municipale, corso Novara 6, t. 853.859; f.z. Consultorio materno, via Leoncavallo 120, t. 276.525.

2) Asili nido:
Nido municipale, via Leoncavallo 61, t. 276.713; f.z. Nido municipale, via Leoncavallo 120, t. 276.525; Nido municipale, via C. Alimonda 2, t. 276.435.

3) Case albergo o pensionati:
Casa Sacra famiglia per operaie, via Soana 37, t. 273.591.

4) Case di riposo:
Nessuna; f.z. più vicino: Eca Albergo Cimarosa, via Leoncavallo 86 (misto), t. 287.416.

5) Iniziative e associazioni varie di carattere socio-assistenziale:
F.A.C., via Malone 19, t. 850.131.

PREVIDENZA SOCIALE

1) Istituti e patronati previdenziali:
Patronato Acli, via Paisiello 37, t. 2741.356; Patronato Ipas, via Sempione 146.

2) Casse mutualistiche: nessuna.

COMMERCIO E SERVIZI BANCARI

1) Mercati coperti e ambulanti:
Mercato scoperto Crispi, lato destro piazza Crispi; Mercato scoperto Foroni, via Dora Baltea, piazza Foroni.

2) Totale esercizi commerciali [illegible] pubblici:
Totale esercizi commerciali n. 903; Totale esercizi pubblici n. 111.

3) [illegible]
Banca Nazionale del Lavoro, Ag. n. 3, corso G. Cesare 97, t. 273.060; Cassa di Risparmio, Dip. 11, corso G. Cesare 109, t. 273.189; Credito Italiano, Ag. 11, via Stradella 12, t. 273.960; Ag. 15, cor- [illegible] G. Cesare 155, t. 276.817; Istituto Bancario San Paolo di Torino, Ag. 7, corso G. Cesare 60, t. 855.592; Istituto Banc. S. Paolo, corso Vercelli 61, t. 853.953.

SERVIZI TECNOLOGICI - AUTOSOCCORSO - MAGAZZINI - STABILIMENTI

1) Acqua potabile:
Azienda Acquedotto municipale (f.z.), corso XI Febbraio 14, t. 237.023; Servizio di guardia, segnalaz. guasti, corso Taranto 226, t. 203.577, 203.578; Socie- [illegible] Acqua potabili di Torino, corso Re Umberto 9 bis, t. 548.282.

2) Elettricità:
Enel (f.z.) Direzione del compartimento, via Bertola 40, t. 57.771; informazioni, richieste di allacciamenti, preventivi e sopralluoghi: orario 8-17 giorni feriali escluso sabato, t. 23.93; Segnalazione guasti (orario continuato anche [illegible] giorni festivi), t. 23.93; Esercizio distrettuale di Torino, Direzione, via P. Micca 21, t. 57.771; Zona di distribuzione To--Nord, via Bologna 11, t. 57.771; Aem (f.z.) Direzione e uffici, via Bertola 48, [illegible] 57.50; Segreteria tecnica, via Bertola 48, t. 57.50; Reclami per guasti (servizio continuo), t. 741.430, t. 741.870; Contratti luce ad usi domestici, t. 531.658; Uffici staccati e servizi particolari, rete di distribuzione, corso Svizzera 95, t. 57.50; Magazzino generale, corso Svizzera 95, t. 758.829, t. 57.50; Cabina, via A. Cruto, t. 852.918.

3) Gas:
Italgas (f.z.) Presidenza, direzione generale, via XX Settembre 41, t. 23.951; Esercizio [illegible] Torino, direzione, corso Regina Margherita 52, t. 23.96; Centro informazioni (preventivi, nuovi contratti, subentri, lettura consumi), t. 23.96; Segnalazione guasti e fughe (numero telefonico di riserva 882.324, servizio continuato anche giorni festivi), t. 23.96; Magazzino propaganda gas, corso Farini 15, t. 830.534.

4) Poste e Telegrafo:
Uffici Locali succursali: n. 4, corso Novara ang. via Aosta, t. 284.485; n. 33, via Monterosa 83, t. 284.487-276.613; n. 58, via Paganini 87, t. 851.396; n. 64, via Pareila 5, t. 287.915. Fuori zona più vicini: n. 32, via Gottardo 275, t. 269.687; n. 71, via Porpora 51/53, t. 263.331; n. 7, via Saorgio 38, t. 293.818.

5) Telefoni
Direzione Agenzia di Torino, corso Inghilterra 7 (f. z.), t. 187; informazioni su nuovi impianti, variazioni di consistenza degli impianti esistenti, traslochi, ecc., t. 187; segnalazione guasti di impianti principali, t. 182; segnalazione guasti [illegible]

OLE - UNIVERSITA' - MUSEI - UFFICI - CHIESE

dati stro ere

int. spec., t. 183; Assist. tecnica anti trasmiss. dati, t. 189; Uffici t. 5721; Per chiamate da altri (011), t. 5721; Direzione 1ª zona, cantini 7, t. 5721; Direzione ge- via S. Dalmazzo 15, t. 5721; Uffi- ccetiaz. interurbana e internaz.: SIP, via Roma orario 8-21,45, t. ; Palazzo Poste e Telegrafi, via e 13 bis, orario contin. Ufficio z. P. Nuova, or. 8-21,45; Ufficio z. P. Susa, orario 8-21,45, Palaz- corso Inghilterra 7 (orario uffici) SIP, Palazzo esposiz. Valentino solo in occasione di mostre).

zzini - Depositerie

Torino. Magazzino Nettez- ana, piazza Ghirlandalo 42, t. Magazz. Suolo Pubblico, via 4/C, t. 231.936; Magazz. Auto , via Ponchielli 64, t. 279.918.

occorso

Soccorso Strad., via Cecchi 854.343, t. 116.

Industriali rilievo

Motori, via Cigna 115/117; t. Ceat, via Leoncavallo 25, t. Lavazza Direzione, corso No- , t. 2398; Gondrand-Trasporti, a 209, t. 26.011; Wamar, corso o 48, t. 273.895; Istituto Farma- Chemioterapico, via Crescenti-

CA SICUREZZA - VIGILANZA - MILITARI - CA-

Fuoco (corpo Nazionale)

do provinciale di Torino e ca- entr., c. R. Margherita 126, t. 852.745.

Inieri

li e Sinistri, t. 22.222; Pronto In- t. 212.121; Comando Compa- gnia Urbana III oltre Dora, corso Vercelli 455, t. 2621.382; Stazione To-Barriera di Milano (f.z.), via Pinerolo 22, t. 850.808; Stazione TO-Borgo Dora (f.z.), via Mantova 7, t. 273.298.

3) Pubblica Sicurezza

Soccorso Pubblico, t. 113; Questura, corso Vinzaglio 10 (f.z.), t. 512.444; Pronto Intervento, t. 555.555; Servizio Auto Rubate, t. 545.403; Ufficio Passaporti - Informazioni, t. 530.505; Commissariato di P.S., Barriera di Milano, via Malone 4, t. 851.379.

4) Vigilanza Urbana

Centralino del Corpo (f.z.), corso XI Febbraio 22, t. 272.833; Deposito auto rimosse (f.z.), corso Brescia 103, t. 851.318; Sez. V Aurora (f. z.), corso Novara 6, t. 852.140; Sez. VI Borgo Rossini (f. z.), corso Regina Margherita, 100/D, t. 274.203.

5) Comandi - Caserme

Centralino Genio Trasmissione, via Cimarosa 33, t. 280.247.

UFFICI PUBBLICI DI PARTICOLARE INTERESSE

FF.SS. Stazione Torino Dora (f.z.), piazza Baldissera 7, t. 852.409; FF.SS. Scalo Vanchiglia, corso Novara 119, t. 280.048; Cimitero Generale (f.z.), corso Novara 135/137, t. 852.048.

DELLE 18 - BARRIERA DI MILANO (situazione 15-5-1976)

10-P, via Aglié; 10-N, via Afagna; 9-Q, via F. Alfano; 9-Q, via A. Ambrosio; 10-Q, via Aosta dal nn. 64-45 alla fine; 9-P, via Bairo; 10-P, via a; 9/10-O, A. Banfo; 10-P, via Barbania; 10-9-O, via Belmonte; 11-Q, via Benaco; 11-P, Bioglio; 10-Q, via A. Boito; 11-Q/P, via Bologna dal 77 al 155; dall'88 al 188; 11-Q, largo Bologna; 10/11-Q, via Borriana; 10-P, piazza G. Bottesini; 10-P/Q, via Brandizzo; 9-P, via L. Bruno; 9-P, via P. F. Calvi.

CENTRO CIVICO - COMITATO DI QUARTIERE - RECAPITI POLITICI, DACALI DI CATEGORIA

Centro Civico (probabile futura sede)
Area retrostante l'Istitutinam di via Montanaro 60.

Comitato di Quartiere
Barriera di Milano - v. Cigna ang. v. Fossata.

BIBLIOTECHE - CENTRI CULTURALI - MUSEI
Nessuno
F.z. più vicino: Biblioteca Civica Falchera, orario fun.-sabato 14,15-19,45, piazza Falchera 6, t. 262.1659.

Recapiti politici - sindacali e di categoria
DC: sez. via Volpiano 3, t. 852.197. PCI: Sez. 9° Banfo, via Sesia 1, t. 850.038; Sez. Fiat Nord, via Sesia 1, t. 850.038; Sez. 35ª Pagano, via Baltea 30 bis, t. 857.086. PLI: Sottosezione «G. Perotti», via Rondissone 6, t. 287.613. Onmic Op. Naz. Mut. Inv. Civili, via Valprato 8, t. 855.401; Sunia, via Leini 47/C, t. 851.037; Unione Fonditori Modellatori Affini, corso G. Cesare 180, t. 201.004.

ISTRUZIONE

Scuole Materne Municipali
Principe di Piemonte, via Paisiello 1, t. 852.964; In costruzione (pronta entro l'anno), corso Vercelli, via Cigna.

Scuole Materne Statali
Santhià (D.D. Gabelli), via Santhià 21; Via Leoncavallo (D.D. Abba), via Leoncavallo 63, t. 273.178.

Scuole Convenzionate
Mamma Margherita, via Paisiello 42, t. 233.9[illegible]7; N.S. della Speranza, via Desana 18, t. 280.041; Thaon di Revel, via Lombardore 27, t. 851.906.

Scuole Materne non Convenzionate
Immacolata, via Vestignè 7, t. 852.092; Tedeschi, via Tollegno 21, t. 230.900; Tommaso di Savoia, via Cervino 4, t. 230.805.

Scuole Elementari
Gabelli, via Monterosa 56, t. 851.031; Succ. Gabelli, via Paisiello 42/44, t. 851.038; Succ. Gabelli, via Cherubini 59; Succ. Lessona, via Bologna 77/79, t. 238.882; Pestalozzi, via Banfo 32, t. 852.641; Sabin (succ. Pestalozzi), corso Vercelli 157, t. 856.449; Succ. Pestalozzi, via Ceresole 27, t. 276.635; Succ. Pestalozzi, via Desana 18, t. 280.041; Succ. Pestalozzi, via Courmayeur 5, t. 280.092; Pronta entro l'anno Scuola elementare tempo pieno, via Bologna Zona E8.

Scuole Medie
Baretti, via Santhià 76, t. 852.454; Casella, via Ceresole 42, t. 287.036; Succ. Casella, via Malone 21, t. 287.037; Succ. Gandhi, via Paisiello 42/A, t. 235.748; Succ. Giacosa, via Bologna 79 ang. cor- Novara, t. 280.446.

Licei Scientifici
Einstein, via Pacini 28, t. 278.993.

Istituti Professionali
Birago, corso Novara , t. 273.089.

Istituti Tecnici
Bodoni, via Ponchielli 56, t. 284.530; Guarella, via Paganini 22, t. 851.383.

CHIESE

Chiese Cattoliche Parrocchiali
Gesù Operaio, via Leoncavallo 18, t. 273.420; Maria SS. Speranza Nostra, via Chatillon 41, t. 272.980; N.S. della Pace, corso G. Cesare 80, t. 273.816; S. Domenico Savio, via Paisiello 37, t. 276.119.

Chiese Cattoliche Parrocchiali
Nessuna.

Chiese e Templi altri Culti
Chiesa Cristiana Evangelica dei Fratelli, via Spontini 34; Chiesa Evangelica Valdese, via Nomaglio 8.

Gli indirizzi utili ed i numeri di telefono che possono servire in ogni momento agli abitanti del quartiere

Barriera di Milano

Igiene e sanità

IGIENE E SANITA'

1) Ospedali e Case di Cura:
Nessuno; f.z. più vicino: Osp. Maggio- S. G. Battista «Nuova Astanteria Martini», largo Gottardo 143, t. 23.99 - via Cigna 84, t. 851.419; Osp. «Maria Adelaide», lungo Dora Firenze 87, t. 276.142.

2) Pronto soccorso:
Per gli infortunati Inail, via Mercadante 103/B, t. 852.238; f.z. più vicino: Ospedale «Nuova Astanteria Martini», largo Gottardo 143, t. 23.99; Osp. Ort. «Maria Adelaide», lungo Dora Firenze 87, t. 276.142.

3) Servizi Socio-Sanitari Comunali e Provinciali decentrati
Sede individuata per l'unificazione dei servizi, corso Novara 6; Assistenza sociale, corso Novara 6, t. 853.859; Servizio infermieristico; Medicina Scolastica; Consultorio Familiare; Condotta medica; Servizio psichiatrico, via Paisiello 7, t. 280.676.

4) Altri Servizi Socio-Sanitari Comunali e Provinciali e Veterinari:
Ambulatorio zonale per bambini spastici, via Leoncavallo 63, t. 284.130; Casa Famiglia «Monterosa», via Paisiello 13, t. 280.551.

5) Ambulatori mutualistici e Analisi cliniche:
Inam Barriera di Milano, via Montanaro 60, t. 852.833; via Leoncavallo 2, t. 852.936; festivi: Zona Nord (fino a corso Peschiera), t. 511.828; Inail, via Mercadante 103/B, t. 852.238; Enpas, via Salassa 29, t. 855.531; Larc Analisi cliniche, corso Venezia 10, t. 237.886.

6) Condotte ostetriche:
2 confini: da p. Castello, via Garibaldi, piazza Statuto, via Cibrario, corso Lecce, corso Potenza, corso Grosseto, via Fossata, via Sempione, via Bologna, corso Novara, corso Tortona, ponte Regina Margherita, fiume Po, ponte Vittorio Emanuele I, piazza Vittorio Veneto, via Po, piazza Castello; rivolgersi alla V Sez. VV.UU., t. 852.210.

7) Assistenza medica farmaceutica gratuita:
Nessuna.

8) Farmacie:
Calandra, via Brandizzo 38, t. 273.611; Cervino, corso Vercelli 111, t. 852.450; Delle Maddalene, piazza Respighi 3, t. 280.205; Goggiano, via Palestrina 45, t. 237.900; Gottardo, largo Sempione 182, t. 850.061; Granero, via Brandizzo 90, t. 233.941; Marchesani, via Bologna 93, t. 284.094; Monterosa, corso G. Cesare 158, t. 280.921; Morgari, corso Palermo 116, t. 852.073; Policlinico, via Sempione 112, t. 852.861; Sempione, corso G. Cesare 118, t. 273.096; Vagnino, via Sesia 1, t. 852.373; Farmacie che prestano anche servizio notturno: Morgari, corso Palermo 116, t. 852.073 (orario 19,30-22,30); Policlinico, via Sempione 112, t. 852.861 (orario 19,30-22,30).

9) Bagni municipali:
Monterosa, via Aglié 9, t. 276.600.

pedali, e di a, nto corso, izi entrati, dotte etriche, bulatori, macie, ni blici

5 anni
di professionalità e
di serietà al servizio
del quartiere

SOIMA auto

concessionaria RENAULT

autoccasioni - tutte le marche
CORSO [illegible] CESARE 186 TORINO-TEL. 205.19.77-205.20.05

Tutto/Mobili

Sede: Via Galvani [illegible]
[illegible] Pinelli 57

COLPO DI GRAZIA

FIERA DEL MOBILE

grande [illegible] 8500 mq

	valore	realizzo
Camere da letto	980.000	550.000
Letti in ottone	540.000	280.000
Soggiorni componibili	870.000	550.000
Scarpiere	93.000	45.000
Divani letto matrim.	380.000	200.000
Divano letto	180.000	100.000
Salotto matrim.	750.000	380.000
Attaccapanni	45.000	25.000
Materassi molle	65.000	30.000
Materassi lana	120.000	75.000
Materassi molle	40.000	20.000
Camere Rinascimento	2.650.000	1.650.000
Salotto barocco in pelle	1.950.000	1.100.000
Armadioni veneziani	450.000	280.000
Poltrona letto Peltex	240.000	140.000
Ingresso completo	198.000	100.000
Salotti in pelle	1.400.000	1.050.000
Camere letto veneziane	1.800.000	1.250.000
Salotto barocco velluto	1.200.000	650.000
TV COLOR	850.000	550.000
Sedie impagliate	32.000	18.000

200 lampadari con sconti [illegible] 50%
Favolosa offerta di cucine americane
in massello di rovere complete di elettrodomestici
L. 2.380.000

Tutto/Mobili

BANCA POPOLARE DI NOVARA

Sede Centrale: Novara

B P N

Al 31 dicembre 1979:
Capitale..... L. 12.456.167.000
Riserve [illegible] Fondi..... L. 240.330.421.634
Raccolta oltre 7500 miliardi.

357 Filiali
Uffici di rappresentanza a Bruxelles, Caracas, Francoforte sul Meno, Londra, New York, Parigi e Zurigo.
Ufficio di Mandato [illegible] Mosca. Recapito [illegible] Madrid.

TUTTE LE OPERAZIONI ED I SERVIZI DI BANCA, BORSA E CAMBIO.

Agenzia di città n. 2: corso Giulio Cesare, 41 - Tel. 276.625 - 850.720

STAMPA SERA
La grande Torino

Le foto sono tratte dal libro **Torino come era** di Luciana Frassati. I proverbi da **Motti e proverbi piemontesi** di Gec. ed. Piemonte in Bancarella

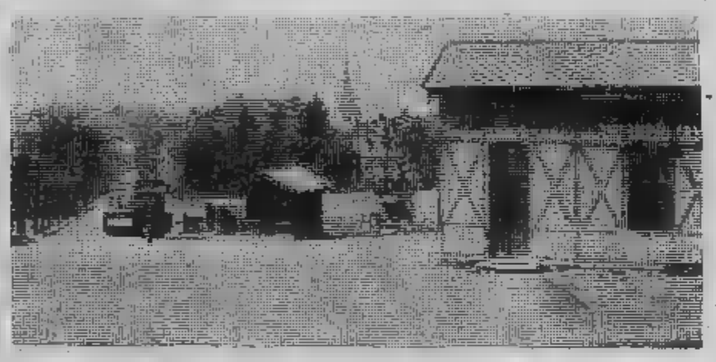

«LE BARRIERE»

Le foto della vecchia Torino

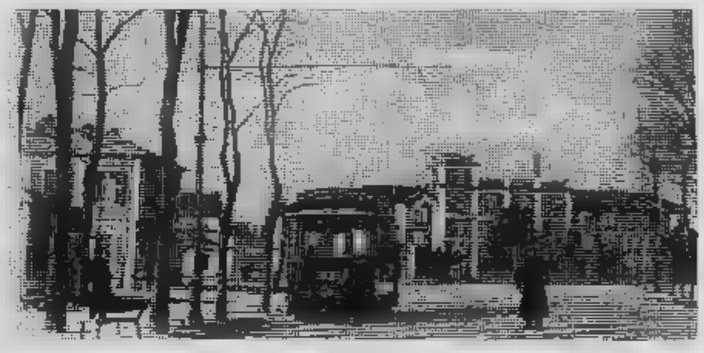

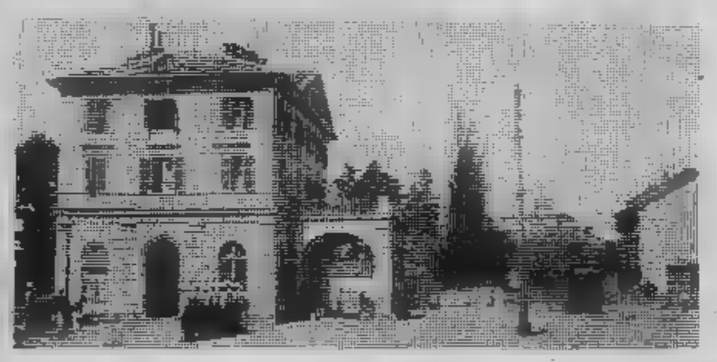

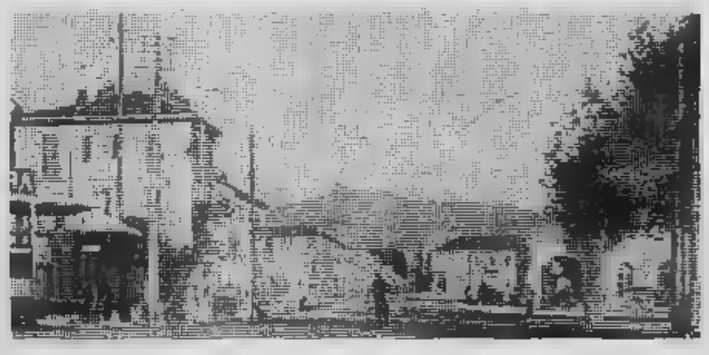

Proverbi in città

,Chi ved Turin e nen la Venerla - a ved la mare e nen la fija

Chi vede Torino ■ ■ la Venerla, vede la madre e non la figlia

Lenghe 'd Cher, ■ 'd Turin a l'han mai fin.

Lingue di Chieri e campane ■ Torino non stan■ mai zitte.

Al pòpol ëd Turin - pan, vin e tamburin.

■ popolo di Torino pane vino e musica.

A comanda chi peul, a serv chi deuv.

Comandi chi può, serva chi deve.

Chi ch'a veul nen ■ pé 'n ■ còl, ch'a s'anchin-a nen.

Chi ■ vuole piedi sul collo non si inchini.

La sogession a l'é 'd chi ch'as la pija.

La soggezione è ■ chi se la prende.

Chi tròp s'anchin-a a mostra 'l cul.

Chi ■ inchina troppo mostra il sedere.

Set-te a tò pòst e gnun at farà aussé.

Siediti al tuo posto e ■ ti farà alzare.

Chi ch'as contenta a gòd e scòna a stanta.

Chi si contenta gode ma spesso stenta.

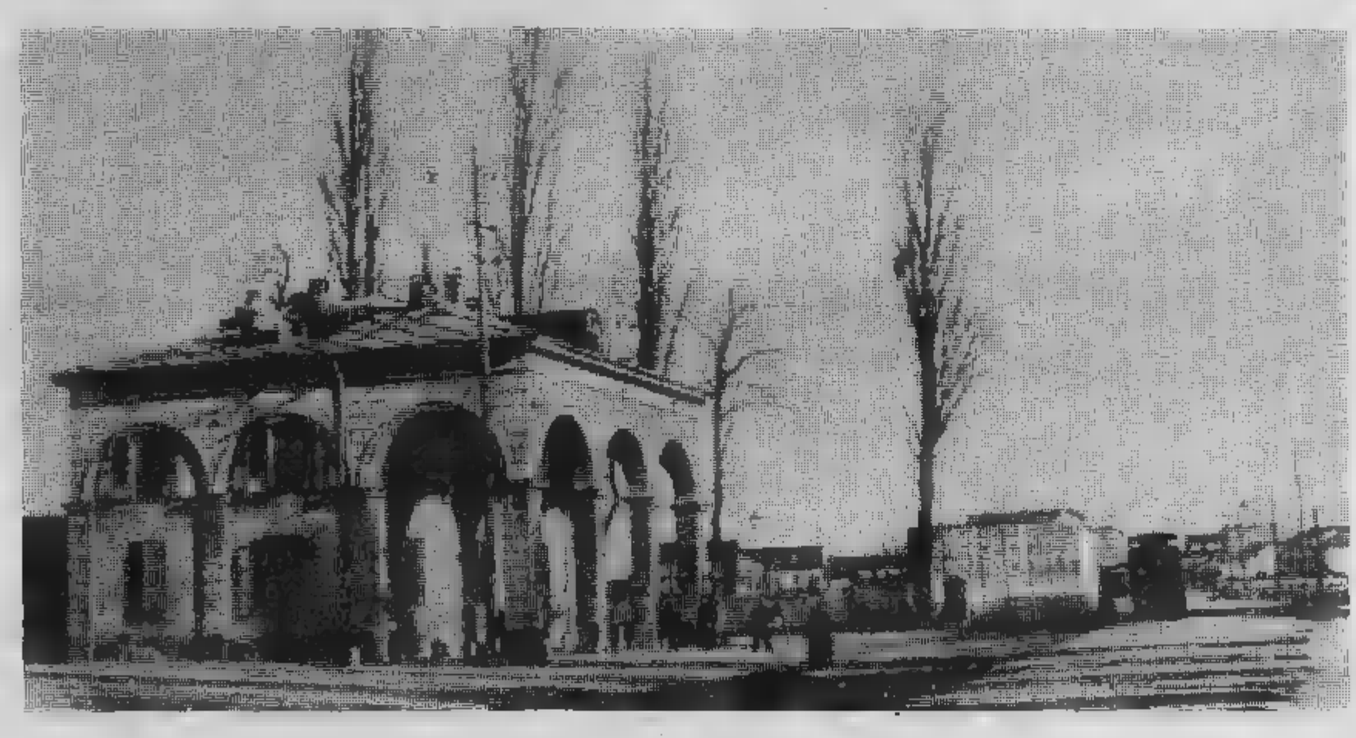

Caté vaca e vitel.

Sposare una ragazza incinta.

Mnè la vaca ■ tòr.

Fare ■

■ na ■ vaca, Din a-j dà lj còrn curt.

A una cattiva vacca Dio dà le corna corte.

La barbera l'é na bela uva, quand ■ fà.

La barbera ■ una bella uva, quando ne fa.

Deurve n'uss për sarè na finestra.

Fare un debito per pagarne ■ altro.

Chi ch'a ■ a j'uss a scota lj sò dëscust.

Chi origlia agli usci - sente il ■ disgusto.

A ògni uss ël ■ ba-buss.

Ad ogni uscio il ■ battacchio. Ogni rosa ha le ■ spine.

A venta ■ dovré doi pèis e doe misure.

Non bisogna mai usare due pesi e due misure.

lj dij dla man a son di-auguaj.

Le dita della mano so■ disuguali.

Nen tuti i podoma stè 'd ca 'n piassa.

Non tutti possiamo abitare in piazza.

Chi ch'a peul ■ bate l'aso a bat ël bast.

Chi non può picchiare l'asino picchia il basto.

El déboi a-l gionta sempre.

Il debole ci rimette sempre.

A bzògna avèj pati për compati.

Per compatire bisogna aver patito.

Proverbi in città

Ognidun soa cros a smija ■ pi pesanta.

A ciascuno ■ sua croce sembra la più pesante.

Andé a j'uss.

Mendicare.

Andé a toché l'uss.

Essere in punto ■ morte.

J'osej ëd ■ piuma a deuvo ■ 'nt ■ ni.

Gli uccelli della stessa piuma devono ■ nello stesso nido.

■ nano a l'é cit ëdcò su 'n cloché.

Il ■ è piccolo anche su un campanile.

Umil ■ na stringa.

Spregevole.

Umilieje na còsa a un.

Offrire qualcosa.

Motoben ëd feuje e pòca uva.

Molto fumo ■ poco arrosto.

Uve mangin-e a ampli-■ ni botaj ni tin-e.

Uve di maggio non riempiono né botti né tini.

A San Lorenz l'uva ■ terss.

■ San Lorenzo l'uva nereggia.

■ tutti a ■ dnans a ■ uss, tut ■ pais a l'é polid.

Se tutti scopassero davanti al loro uscio, tutto il paese sarebbe pulito.

La peste paralizza la città

La storia di Torino

una grave calamità colpì per ben due volte Torino durante il ducato di Carlo Emanuele I: la peste. La terribile malattia spopolò la città nel 1598 e nel 1630. Il morbo oggi fortunatamente scomparso, arrestò i commerci, fermò il lavoro dei campi e delle botteghe artigiane, sicché si può dire, senza tema di esagerare che Torino fu in quegli anni una città morta, anche se le autorità, con alla testa il duca e il sindaco Gian Francesco Bellezia, si adoprarono con l'esempio e il comando ad assistere i colpiti, a limitare i danni economici, a tenere desta la speranza e la fede, anche quando pestilenza e carestia parevano piegare ogni più forte spirito.

Vittorio Amedeo I sostituì il padre, Carlo Emanuele I, nella direzione dello Stato all'estinguersi della spaventosa pestilenza del 1630. Il duca, che aveva sposato Maria Cristina, sorella di Luigi XIII, re di Francia, trovò la capitale ridotta a un lazzaretto. E mentre Torino medicava le sue ferite i Francesi, guidati dall'intrigante cardinale Richelieu, guardavano al Ducato sabaudo come a una facile preda.

Anni duri, quindi, i primi in cui Vittorio Amedeo I tenne le redini del Ducato. E il maggior sacrificio a cui dovette sottoporsi il principe di Savoia fu la cessione di Pinerolo alla Francia; sacrificio compensato dall'acquisto di terre monferrine.

Torino, intanto, si rimpannuccia, anche se la popolazione è inquieta e non bastano le feste che la Corte organizza ad ogni momento. L'indole gaia e superficiale, prettamente francese, di Maria Cristina orienta la corte sabauda verso il concetto che Lorenzo il Magnifico canterà in una sua notissima poesia: «chi vuol esser lieto sia - del doman non v'è certezza», anche se Vittorio Amedeo I non mancherà di dotare la città di nuovi baluardi di difesa e stringeva amichevoli relazioni con le maggiori potenze europee.

Ma ciò che maggiormente angustiava il duca erano le beghe familiari con i fratelli Maurizio e Tommaso, notoriamente ostili all'influenza francese esercitata dalla cognata presso il marito. Il cardinale Maurizio aveva fondato in Torino un'Accademia detta dei «Solinghi», i cui soci si riunivano in un padiglione della sua villa collinare che oggi porta il nome di «Villa della Regina». Tale Accademia dibatteva all'inizio problemi umanistici e culturali, ma ben presto divenne un cenacolo di vita politica, rispecchiando chiaramente le idee anti-francesi del suo fondatore.

Naturalmente giunse ben presto il momento in cui sia Maurizio che Tommaso dovettero lasciare Torino per l'ostilità del partito francese, di Maria Cristina, e, soprattutto il governo d'oltr'alpe, impersonato dal terribile Richelieu.

Cambio di guardia in prigione

Quando Vittorio Amedeo I morì improvvisamente per una trascurata forma di febbre malarica, il Ducato fu in preda alla guerra civile. Maria Cristina, fattasi eleggere reggente dello Stato in nome del figlio Francesco Giacinto, ebbe subito contro i due cognati, i quali temevano che la principessa francese, ora padrona del Ducato accentuasse l'indirizzo francese dello Stato.

I Torinesi erano divisi in due fazioni: i «Madamisti» per Maria Cristina, e i «Principisti» per Maurizio e Tommaso. I partigiani di questi ultimi erano più numerosi, anche perché troppo evidente era la simpatia che Maria Cristina dimostrava per i suoi compatrioti, i quali avevano mandato a Torino i loro peggiori elementi diplomatici, la cui azione era provocante e pericolosa, non avendo Richelieu abbandonata l'idea di far del Piemonte una provincia francese.

Umano, quindi, che Tommaso e Maurizio cercassero presso la Spagna, l'antagonista della Francia, quell'alleanza utile per i loro fini e rivendicazione del comando dello Stato, che essi vedevano sminuito nel solo fatto di essere guidato da una donna. Le vicende storiche saranno più grandi delle loro rispettive ambizioni, per la parte che avranno le due grandi rivali nel possesso della travagliata Italia.

Presto Torino che è circondata dalle truppe spagnole e da Tommaso che sospira l'ingresso nella sua città, è in preda a più vivo sgomento. I Torinesi non amano la duchessa e i suoi ordini alla difesa sono accolti con svogliatezza, e molti sono quelli che col favore delle tenebre abbandonano la città per arruolarsi nelle schiere di Tommaso.

Torino è dominio dei Francesi e le loro disposizioni sono improntate alla più dichiarata diffidenza verso gli stessi «Madamisti», i quali scemano un po' ogni giorno, anche se la dichessa tenta inutilmente di risvegliare il sopito amore patrio dei Torinesi, delusi per l'essere null'altro che «carne da cannone» dei superbi generali di Richelieu.

Intanto Maria Cristina, anche detta «Madama Reale» per l'aver tanto desiderato il titolo di altezza che Vittorio Amedeo I le aveva recato con la platonica nomina a re di Cipro, era colpita dal maggior dolore che possa toccare a una madre: la morte del figlioletto Francesco Giacinto. Benché provata dalla grave perdita familiare, la duchessa trovò l'energia di imporsi come «reggente» per l'altro figlio, Carlo Emanuele II.

A questo punto la lotta tra Maria Cristina e i due principi sabaudi si fa più serrata, anche se «Madama Reale» non dimostra aliena a un accordo con il maggiore di essi, Maurizio, il quale, per definitivamente la sanguinosa diatriba, offre di sposarla. A questi tentativi pacificatori si oppongono il cardinale Richelieu e l'amante della duchessa, il conte Filippo d'Agliè. La lotta civile si avvia verso le pagine più tristi.

Dopo manovre diversive, scaramucce e falliti tentativi, Torino è presa dal principe Tommaso il 27 luglio del 1639. Il composito esercito del fratello di Vittorio Amedeo I, che contava nelle sue schiere Tedeschi, Napoletani e Spagnoli, si fece premura di saccheggiare le case dei maggiori personaggi «Madamisti», che i soliti delatori avevano loro indicato. E le carceri cambiarono ospiti: uscirono i partigiani «Principisti» ed entrarono quelli della fazione perdente.

«Madama Reale» si salvò in tempo dalla cattura rifugiandosi con i suoi fidi nella fortezza della Cittadella, che subito puntò i cannoni contro la città perduta, provocando danni e vittime. Altri danni e nuove vittime subì la città per l'arrivo di rinforzi francesi nell'interno della Cittadella; truppe ben decise a far pagare caro prezzo l'occupazione «principista» e di Torino.

Il soggiorno di Maria Cristina nei soldateschi alloggi della Cittadella durò pochi giorni, perché suo fratello Luigi XIII desiderava vederla per meglio concordare una comune azione contro Tommaso e gli Spagnoli. La Duchessa dovette, perciò, scortata da truppe francesi lasciare Torino e viaggiare verso Grenoble, dove l'attendeva il fratello e l'astuto suo ministro porporato, il quale aveva persino vagheggiato il progetto di un rapimento del giovane duca Carlo Emanuele II per piegare la resistenza di «Madama Reale» a cedere alla Francia le maggiori piazzeforti del Ducato.

Frattanto a Torino si combatteva, dopo una tregua promossa da un nunzio pontificio, una singolare guerra, che vedeva la cittadella assediata dai soldati di Tommaso, che erano assediati dalle truppe francesi, assediate a loro volta dall'esercito spagnolo. In tutto quel groviglio di soldatesche e di proiettili vaganti nel cielo, Torino vedeva le sue case dilaniate dalle bombe, distrutte dagl'incendi, ridotte a fortini e a bivacchi delle truppe. L'opera edilizia promossa da Carlo Emanuele I veniva, quindi, annullata dalla guerra, la rovina dei popoli e delle città.

Nel 1640, precisamente l'11 maggio, comparve sulla scena un nuovo esercito francese, che attaccato il fortino posto sul Monte dei Cappuccini lo conquistava con estrema facilità, trucidando quasi tutti gli sfortunati difensori e infierendo altresì sui civili, religiosi, donne e bambini che si erano rifugiati nell'interno dell'omonima chiesa, sulle cui mura esterne si vedono ancor oggi alcuni proiettili d'artiglieria francese. In occasione di tale barbara occupazione della chiesa collinare la leggenda narra che un soldato francese avesse aperto i colpi d'archibugio il tabernacolo per impadronirsi dell'ostensorio e del calice d'oro, quando una folgore di fuoco lo gettava svenuto ed accecato sui gradini dell'altare. Questo dice la leggenda; un diario dell'assedio afferma più sicuramente come le truppe francesi commisero ogni sorta di violenze, impadronendosi anche degli arredi sacri della chiesa.

Dalla posizione dominante del colle, le artiglierie francesi bombardarono la città con dovizia di colpi, sperando che la mole e l'intensità della loro offensiva piegasse l'intrepida resistenza dei Torinesi, decisi a resistere ad ogni costo attorno al loro amato principe Tommaso.

Resisi conto come con la forza delle armi non avrebbero avuto ragione i Torinesi, i Francesi passarono a tattiche affamatrice, deviando l'acqua della Dora che muoveva le macine dei mulino cittadino. Ferme le pale del mulino, i Torinesi tornarono a macinare il grano coi metodi dell'uomo primitivo, togliendo persino le pietre di marmo e granito dei sepolcri per frantumare il prezioso cereale indispensabile alla vita.

Vani sforzi, resistenza inutile. Gli Spagnoli, sempre esitanti e neghittosi, si perdono in tattiche dilazionatrici quando sarebbe occorso battersi in massa, e si decidono troppo tardi ad agire con energia, e sono quindi sconfitti, trascinando nella rotta gl'intrepidi soldati di Tommaso. La capitolazione venne firmata il 20 settembre del 1640, e i Francesi resero l'onore delle armi ai seimila soldati del deluso principe sabaudo.

Torino vide tornare, corrucciata vincitrice, Maria Cristina, la quale pretese che i rappresentanti del Comune salutassero la sua entrata in città in ginocchio, umiliazione che ferì profondamente le autorità civiche. A consolazione di tale pretesa servile i Torinesi ebbero una serata di... fuochi d'artificio. Con la città gravemente provata, i sudditi stiniti da privazioni, lutti e spoliazioni, la duchessa elargiva qualche cassa di petardi colorati, come se non fossero bastati i cruenti fuochi d'artificio dei 135 giorni d'assedio. Strana mentalità di singolare donna, che pur non aveva dimenticato il suo interesse personale, esigendo a riparazione dell'affronto subito dalla città favorevole a Tommaso una donazione di 50 mila lire.

La pace tra Maria Cristina e i principi Maurizio e Tommaso ebbe come primo frutto il matrimonio di Maurizio con sua nipote Ludovica Maria, figlia giovanissima di «Madama Reale». Il principe Tommaso ebbe la luogotenenza della contee di Ivrea e Biella, e il principe Maurizio, quella di Nizza.

Torino, dopo tante traversie, abbisognava di larghi restauri, e le autorità dovettero urgentemente provvedervi, onde tutte le famiglie avessero una dimora abitabile. Già vi era via Roma, o meglio quella che oggi reca tale nome, e anche allora la strada era certamente la migliore. Tuttavia la città non era bella, stretta nell'abbraccio tra le venerande costruzioni antiche e quelle che l'iniziativa privata e il Comune andavano erigendo.

Maria Cristina, dal canto suo, aveva già dato vita allo stupendo Castello del Valentino e aveva promosso l'edificazione dell'attuale Palazzo Reale di varie chiese, quali quelle del Pilone e di S. Francesco da Paola. Torino cominciava, insomma, a prendere fisionomia di capitale, e ad acquistare alcuni di quei «tratti» che rimarranno inalterati sino ai giorni nostri.

Nel 1645 Torino vedeva nascere il suo primo giornale a-stampa. Fondato da Pietro Antonio Socini e ornato di un titolo augurale, «Successi del mondo», il giornale (prima bisettimanale e poi settimanale) dovette lottare a lungo prima di poter soppiantare i fogli manoscritti che l'avevano preceduto e che tentavano di ostacolarne la diffusione.

(continua)

Le date importanti

Fine III

Compaiono in Piemonte le prime missioni cristiane; a Torino esse si connettono a San Secondo (diverso da un omonimo di Asti), a San Martiniano e ai Santi Solutore, Avventore ed Ottavio.

380-423

Primo vescovo di torino è San Massimo: a lui una confusa ma non inattendibile tradizione attribuisce, con l'aiuto di un certo Vitaliano, la fondazione di una chiesa dedicata a San Giovanni, nucleo iniziale dell'attuale Duomo.

Da una sua omelia sappiamo anche che i torinesi sono troppo dediti ai commerci al punto da dimenticare ogni decoro: «Sono infatti moltissimi, o fratelli, coloro i quali nati da umili genitori e non avendo ricevuto da essi alcuna ricchezza, sono pervasi da una tale smania di avarizia da ritenere che la vita non abbia senso se non li porterà a possedere, comunque sia, denaro; pensano infatti, come dice il profeta, che la vita degli uomini tenda solo al guadagno e non ritengono inutile il procurarselo comunque, anche mediante imbrogli» (San Massimo «Homeliae», LXXXII, col. 431).

circa

Transita da Torino il ribelle generale Massimo, usurpatore della Gallia ed uccisore di Graziano, diretto a Roma nel tentativo di spodestare Valentiniano II.

998

1° settembre - *Un diploma dell'imperatore Ottone III, del quale però è dubbia l'autenticità, elenca le terre («corti» e «castelli») appartenenti al vescovo di Torino: valli Varaita e Stura nel Cuneese, Chieri, Celle (Trofarello), Testona, Rivoli, San Raffaele, Carignano, Ruffia, Solere, Piobesi ed Arignano.*

Al vescovo Aminzone succede il vescovo Gezone. Con questo nuovo vescovo l'autorità ecclesiastica torinese si contrappone all'autorità civile del marchese: la dignità vescovile esce infatti della famiglia marchionale.

1000 circa

Morte del marchese di Torino Manfredo, cui succedono nell'indiviso controllo del marchesato i cinque figli. Tra essi assume però figura preponderante il primogenito Olderico Manfredi, che acquisterà anche il marchesato d'Ivrea. Olderico terrà il marchesato di Torino sino alla morte, avvenuta nel 1034.

1004

Arduino re d'Italia conferma parecchi beni in Gassino e Ciriè ai due fratelli Guglielmo ed Alberico, il primo dei quali è probabilmente il progenitore dei visconti di Torino.

12 Colpo di Stato del duca

La storia di Torino

Piemonte e Francia lotta impari

Sovvenzionato con mille lire d'argento da Madama Reale e cifre minori da signori dell'epoca, «Successi del mondo» visse per oltre vent'anni. I lettori lo andavano ad acquistare presso l'unica libreria torinese, detta «del Manzolino», situata nei pressi Palazzo di Città.

Raggiunti i quattordici anni Carlo Emanuele II ebbe il comando del Ducato come gli sarebbe dovuto toccare. Maria Cristina una cosa sola con il potere, mai avrebbe condiviso con altri la direzione degli affari di Stato. Solo alla morte della madre, avvenuta negli ultimi giorni dell'anno 1663, Carlo Emanuele II potè dire di essere anche di fatto il duca regnante.

Carlo Emanuele II non regnò né bene né a lungo. Infastidito dalle prepotenze dei diplomatici francesi di rappresentanza a Torino palesò apertamente i suoi sentimenti antifrancesi e anti-aristocratici, avendo i nobili piemontesi accresciuto le loro pretese e privilegi tipicamente feudali. Preso da provvedimenti di ordinaria amministrazione, quali la proibizione del duello, il divieto di portare armi e l'ordine di munirsi di lanterne per gli spostamenti notturni per le vie della città, perse di vista l'unità della direzione dello Stato, che fortunatamente, almeno pr la parte finanziaria, era affidata in buone mani, quali quelle del ministro Truchi, che risanò le depauperate casse del Ducato.

Dove il duca dimostrò maggior alacrità fu nel campo edilizio, preoccupato com'era che Torino si ampliasse e si arricchisse. Purtroppo l'amore per il nuovo fece compiere alcuni imperdonabili sbagli, come la demolizione di Porta Fibellona e Porta Marmorea. A parte questi errori, Torino trasse largo giovamento dalla campagna edilizia promossa dal duca, anche se si sarebbe potuto far di più se i denari del Comune e delle casse ducali non fossero serviti più a pagare i capricci del duca che sostenere le indispensabili imprese di pace.

Venuto morte Carlo Emanuele II nel 1675, lasciando un figlio novenne, Vittorio Amedeo II, si ripetè la situazione di Carlo Emanuele II e di sua madre Maria Cristina. Infatti la moglie dello scomparso, Giovanna Battista di Nemours, assunse subito il rango e la posizione dominatrice di reggente del figlio, rinnovando, in misura minore, i molti mali della prima «Madama Reale». Ambiziosa, mal consigliata troppo legata alla sua casa d'origine, lasciò lontano il figlio dalle cose del governo, sicché quando quegli raggiunse la pur giovane età dell'indipendenza tutelare non era in grado di disporre di alcuna cosa dello Stato, sicché fu necessario pregare la madre occuparsi ancora del Ducato, cosa questa che lei ben gradiva, anche se i sudditi e in particolare i Torinesi mal sopportavano che a guida del Ducato vi fosse nuovamente donna; una donna tra l'altro di costumi non troppo castigati.

Il giovane duca si fece presto uomo e il 14 marzo del 1684, con un'atto di ribellione, prese le redini dello Stato. Era ora. Con Giovanna Battista di Nemours i Torinesi correvano il pericolo svegliarsi un mattino sudditi del Re Sole.

Con sottile calcolo politico, Vittorio Amedeo II prese in moglie la nipote del re di Francia, Anna d'Orléans. La madre, sdegnata, si ritirò nei suoi appartamenti di Palazzo Madama, che volle abbellito, onde la sua dimora fosse più regale quella della nuora.

Benché divenuto nipote di Luigi XIV, Vittorio Amedeo II dovette subire e sopportare l'albagia dei parenti d'oltr'alpe, che tenevano fisse nel costato del Ducato sabaudo due profonde e dolorose spine: Casale Pinerolo. Il possesso di queste due città dava la possibilità ai Francesi di percorrere in lungo e in largo i territori piemontesi, di praticarvi persino il contrabbando. Il duca pativa l'affronto, e per reazione si alleava le potenze europee costituenti la lega anti-francese: Spagna, Impero, Olanda, Inghilterra, Svezia. avvicinava il momento in le armi avrebbero nuovamente tuonato, con rovina di città e popolazione. Correva l'anno 1687.

La scintilla, per quanto riguarda il Piemonte, scoccò dall'inosservato divieto di Luigi XIV che proibiva a Vittorio Amedeo II di arruolare più di 2000 uomini per volta. Venuto meno il duca vecchi trattati d'alleanza, il Re Sole diede ordine d'invadere ribelle ducato transalpino. Da Pinerolo il generale francese Catinat chiese il possesso della Cittadella e l'incorporamento nella sua armata altri soldati sabaudi. Vistosi rifiutare la fortezza le truppe, il Catinat lanciò la sua armata devastare le terre attorno a Torino.

La capitale, intanto, vive giorni di febbrile ansietà. Il duca provveduto far potenziare opere di difesa militare, ad arruolare tutti gli uomini disponibili, spronare militari civili alla resistenza. Il momento grave, ma molto era l'entusiasmo dei Torinesi, che finalmente scorgevano i prodromi della liberazione dall'odioso vassallaggio gallico.

A sostenere Vittorio Amedeo II, l'imperatore di Germania Carlo VI gli inviò il cugino principe Eugenio, il quale prese il comando della città, per stornare l'attenzione del nemico sulla capitale. Sfortunatamente Vittorio Amedeo II non mostrò abile tattico, quanto era ottimo politico, incappò in una terribile sconfitta nei pressi dell'Abbazia di Staffarda. Frattanto il generale francese conquistava tutte le maggiori città piemontesi, sicché la Lega si vide costretta a inviare rinforzi al piccolo alleato sabaudo. Le truppe imperiali giunsero Torino nell'agosto 1691. I Torinesi respirarono sollevati dalle precedenti paure.

Trascorrono due anni in cui le vicende della guerra si svolgono lontane da Torino, e poi nel 1693 l'esercito piemontese assale Pinerolo. Ne respinto e incappa in un'altra scoraggiante sconfitta nella pianura tra Orbassano e Cumiana. Meglio ricorrere alle arti diplomatiche e politiche, e il duca vi affida tutte le speranze.

Segreti accordi tra Vittorio Amedeo II il re Francia consentono machiavellico principe sabaudo di impadronirsi, nel 1696, della sospirata Pinerolo senza urtare gli alleati della Lega. Torino ora è tranquilla, libera com'è timore dell'ostile Pinerolo. L'egemonia francese in Piemonte si avvia veramente al tramonto, anche se non lontano il giorno in cui le armi riprenderanno il lo- sanguinoso dialogo e Torino a disperare.

Il 29 settembre del 1703 si riprendono le ostilità tra Ducato piemontese Il regno francese. Davide e Golia. vincerà l'intrepido giovane stato sabaudo. quanti sacrifici quanti eroismi. I Torinesi non si risparmieranno, combatteranno con il disperato coraggio chi che solo la vittoria può salvarli dalla schiavitù gallica. Non importa se la vittoria verrà aiutata da armi straniere, quello che conta è compiere proprio dovere di cittadini e di soldati. I Torinesi dimostreranno il valore della loro rude, leale, sincera stirpe.

La guerra tra Vittorio Amedeo II e Luigi XIV, che pur erano doppiamente parenti, avendo la figlia Maria Adelaide sposato il duca di Borgogna, nipote del Re Sole, scoppiò per colpa del monarca transalpino, quale diede ordine che truppe piemontesi accampate con l'esercito francese a S. Benedetto Po venissero disarmate. A tale notizia duca fece arrestare l'ambasciatore francese a Torino, già responsabile di numerosi atti spionaggio di corruzione dei funzionari di stato piemontesi. Oltre a ciò chi amò alle armi i dodici reggimenti del Battaglione Piemonte, e infine, quasi ancora fosse necessario, dichiarò guerra alla presuntuosa vicina.

Subito la maggior parte dell'esercito francese stanza in Lombardia marciò su Torino, ma venutogli a mancare l'appoggio di un considerevole contingente di truppe che avrebbe dovuto giungergli dalla Savoia, rinunciò all'impresa di attaccare la capitale avversaria, e ordinò truppe su di linea aventi gli estremi nelle città di Asti-Casale Novara.

Vittorio Amedeo II non rimaneva, naturalmente, con le mani in mano, e avuto largo aiutò di uomini, cavalli e cannoni da parte degli imperiali dispose in posizione difesa il suo esercito nella pianura vercellese. Con queste e altre manovre tattiche trascorse l'inverno, e nella primavera del 1704 i Francesi attaccano aggressiva baldanza, ottengono ottimi risultati. Susa, Vercelli, Ivrea la Rocca di Verrua cadono in mano del nemico. Resta il cuore dello Stato: Torino. E questa vendicherà le consorelle minori.

Nel contempo il principe Eugenio tornato in Italia alla guida di un potente corpo spedizione imperiale che disturbava notevolmente i Francesi in Lombardia, alleggerendo così la pressione contro Torino. Alleggerimento transitorio, perché l'8 agosto del 1705 le truppe francesi guidate dal generale La Feuillade giunsero alla periferia di Torino.

La città fu investita da un massiccio fuoco d'artiglieria, ma le troppo ottimistiche previsioni del giovane generale francese conquistare in pochi giorni la piazza si dimostrarono fallaci. Torino era più forte, difesa agguerrita del previsto, La Feuillade dovette rimangiarsi le «spacconate». Si ritirò quindi verso Asti, in attesa dei richiesti rinforzi.

Vittorio Amedeo II, alla mossa del mico, uscì con esercito da Torino, occupò Asti disturbò con vari combattimenti il sornione esercito francese, il quale si prendeva rivincita conquistando nel dicembre il Castello Monmegliano (che capitolava dopo due anni di accanita resistenza), e nel gennaio del 1706 Castello di Nizza.

In quel lasso di tempo Torino, che contava 46 mila abitanti, aveva rinforzato le sue difese, modificandone persino la disposizione, onde nemico non potesse conoscere in anticipo l'ubicazione dei maggiori capisaldi. Duecento ventisei cannoni e 28 mortai costituivano nerbo dell'artiglieria torinese, cinquemila uomini componevano la milizia urbana. Torino attendeva a pie' fermo l'attacco dei Francesi. E questi ricomparvero dinanzi alla città il 12 maggio del 1706.

Il nuovo esercito invasore era forte di 44 mila uomini con nove generali con oltre duecento tra cannoni e mortai, e ricco di ben 48 ingegneri militari, i quali dovevano, almeno nelle intenzioni del condottiero francese, guidare i guastatori francesi nello sbrecciamento delle difese torinesi.

E l'assedio di Torino incomincia. La città prende a tremare sotto il grandinare delle palle. Più di otto mila colpi di cannone e mortai al giorno si abbattono sulle case, portando distruzione morte. Eppure i Torinesi non provano paura né temono la sconfitta che il La Feuillade ha tanto presuntuosamente assicurato. Il popolo torinese, sostenuto moralmente da quella stupenda figura uomo e sacerdote che è il padre Sebastiano Valfrè, è certo di resistere sino alla vittoria, anche quando l'allontanamento da Torino della famiglia del duca non certo una disposizione che faccia buona impressione sui Torinesi che restano, e sul loro pur incrollabile ottimismo. Che dire poi della decisione di Vittorio Amedeo II di lasciare anch'egli, 4000 cavallegeri, la città per meglio essere utile alla stessa con manovre di disturbo sui fianchi dell'esercito francese? Eppure i Torinesi vedevano solo il lato positivo della cosa, tanto erano convinti di non venire abbandonati.

(continua)

Le date importanti

1010

Morte del vescovo Gezone, cui succede Landolfo, il quale continua l'opera del suo predecessore.

1011

Il vescovo Landolfo conferma la donazione del suo predecessore al monastero di San Solutore.

1014

Arduino, marchese d'Ivrea, che dal 1000 è d'Italia, obbligato dall'imperatore tedesco Enrico ad abdicare. Il marchese di Torino Olderico Manfredi, che è stato il principale sostenitore della causa imperiale, ottiene in ricompensa il marchesato d'Ivrea.

23 novembre - *Il conte Guido, figlio del re Arduino d'Ivrea, pone la prima pietra della cappella della Vergine presso la chiesa di S. Andrea in Torino.*

27 novembre - *Festa della Madonna delle Grazie, con cui alla Consolata si celebra la costruzione della cappella omonima, della quale è considerato autore il re Arduino.*

1016-1018

In alcuni fatti d'arme che si svolgono attorno a Santhià, Olderico Manfredi consolida il suo dominio sul marchesato d'Ivrea.

1027

1° agosto - *Il vescovo di Torino Landolfo interviene al sinodo tenuto Pavia dal papa Benedetto VIII.*

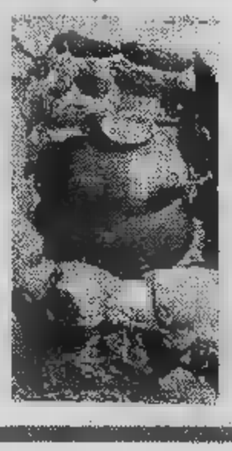

1028

1° luglio - *marchese Olderico Manfredi fonda il convento di Santa Maria di Caramagna, al probabile scopo di controbilanciare l'influenza del monastero torinese di San Pietro, controllato dal vescovo, che ha numerosi possedimenti nella vicina di Scarnafigi.*

1029

Il marchese Olderico Manfredi fonda il convento di San Giusto a Susa.

1029-1030

L'abate di Breme Odilone, nominato tale carica nel 1027 dall'imperatore Corrado, da questi deposto per la sua violenza sostituito nella commenda dell'abbazia da Alberico vescovo di Como. Odilone fugge a Torino nella chiesa di Sant'Andrea (odierna Consolata), che appartiene al monastero. Il marchese Olderico Manfredi, corrotto dal vescovo Alberico, consegna il fuggiasco al suo nemico, nonostante tumulti popolari. Odilone è pertanto obbligato a fare atto di sottomissione al vescovo Alberico; seguiterà a vivere Torino, come ne fa fede un atto del 17 febbraio 1031 redatto a Gonzole (frazione dell'odierna Beinasco).

1031

L'arcivescovo di Milano Eriberto viene a Torino (a quel tempo vescovado di Torino faceva parte dell'arcivescovado di Milano) con un largo seguito di soldati: accompagnato dal marchese Olderico Manfredi debella Monforte d'Alba un gruppo di eretici, «catari», capeggiati dal nobile Gerardo dei signori di Calliano.

Da «Storia Torino» di Giuseppe Colli, ed. e da «Cronaca di Tori- Chevallard Frova, ed. Le Bouquiniste

4 INDIRIZZI SICURI PER INDIRIZZARTI AD UNA SCELTA SICURA.

TALBOT

Tutta la gamma Talbot in esposizione e prova presso quattro centri di vendita e assistenza dislocati ai quattro angoli della città.
Sunbeam, Horizon, 1510, Bagheera, Ranch, 1100, Commerciali, Canguro... tanti modelli sicuri, ai quali si aggiunge la garanzia di un trattamento commerciale favorevole e di un' assistenza rapida e capace.

1 SAVEA

Corso Francia 353
Tel. 713.113 - TORINO

2 SAVEA

Corso Vercelli 66
Tel. 230.881 - TORINO

3 torino auto

Corso Unione Sovietica 85
Tel. 632.525 - TORINO

4 ASSICAR

Via XXV Aprile 83/97
Tel. 621.162 - NICHELINO (TO)

Uno sport che diventando popolare ha scatenato un consumismo sfrenato

Tennismania

Sempre più sofisticati e costosi i costumi e gli accessori

I barboni portano le scarpe da [illegible]. Ce lo ricordava anni [illegible] Jannacci in una sua celebre [illegible] Che i barboni fossero profeti? [illegible] le portano proprio tutti, infatti. Tennismania: lo sottolinea il più elegante mensile per uomini, «Lui», [illegible] francese, che gli ha dedicato [illegible] il numero [illegible] questo mese. Emblematica [illegible] la copertina: non [illegible] più notizia la scarpa o il gonnellino, per distinguersi bisogna togliersi roba, non indossarla.

Per praticare questo sport, occorrono pochissime cose, al limite, oltre alle scarpe particolari, calzette, pantaloncini e maglietta qualunque della quale i fusti e le dedite al topless, possono addirittura fare a meno. Ovvio che, per distinguersi, [illegible] avviene quando lo sport chic diventa popolare, ci siano variazioni infinitesimali. Occhiali [illegible] da Borg anziché dalla Polaroid, maglietta [illegible] non esce più dai telai dei tessitori ma dallo studio [illegible] un grafico con il simbolo due centimetri per due pos[illegible] graffito da uno scultore pop.

I tennisti hanno sempre sofferto la faccenda delle scarpe [illegible] barbone, quasi [illegible] le loro fossero quelle più a buon mercato. Ora la loro battaglia [illegible] definitivamente persa: [illegible] scarpe da tennis [illegible] le [illegible] una impressionante legione di non addetti ai lavori, dall'impiegato di banca che fa il jogging la mattina, al ragazzino che ci prova [illegible] [illegible] skate[illegible] nel pomeriggio, al travoltino che va in discoteca [illegible] sera.

Ne consegue [illegible] bisogna in qualche modo [illegible] il resto. Connors [illegible] fatto i soldi con le collanine degli indiani d'America, pietruzze colorate [illegible] [illegible] ormai parte del corredo [illegible] ogni tennista. Gli industriali vanno [illegible] [illegible] nei laboratori delle università e così, oltre alle racchette speciali, [illegible] arriva alla raffinatezza di un contenitore-pressurizzatore [illegible] [illegible] le palle [illegible] pressione voluta.

Ma quando si gioca? Difficile [illegible] se ne trova il tempo.

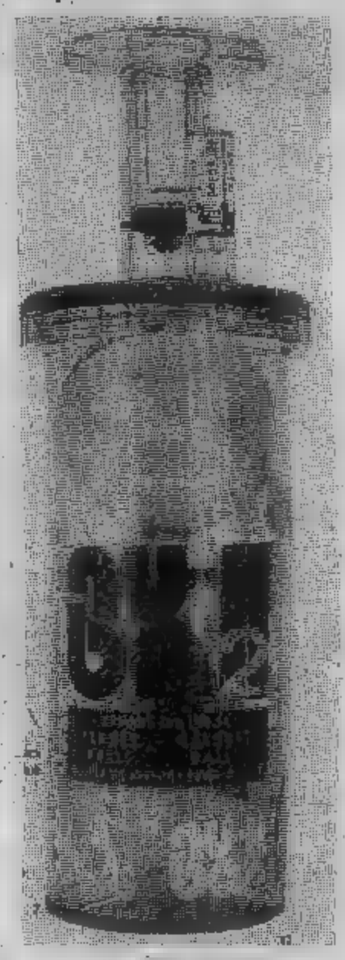

Pressurizzatore

Borg insegna dalle videocassette e in un libro

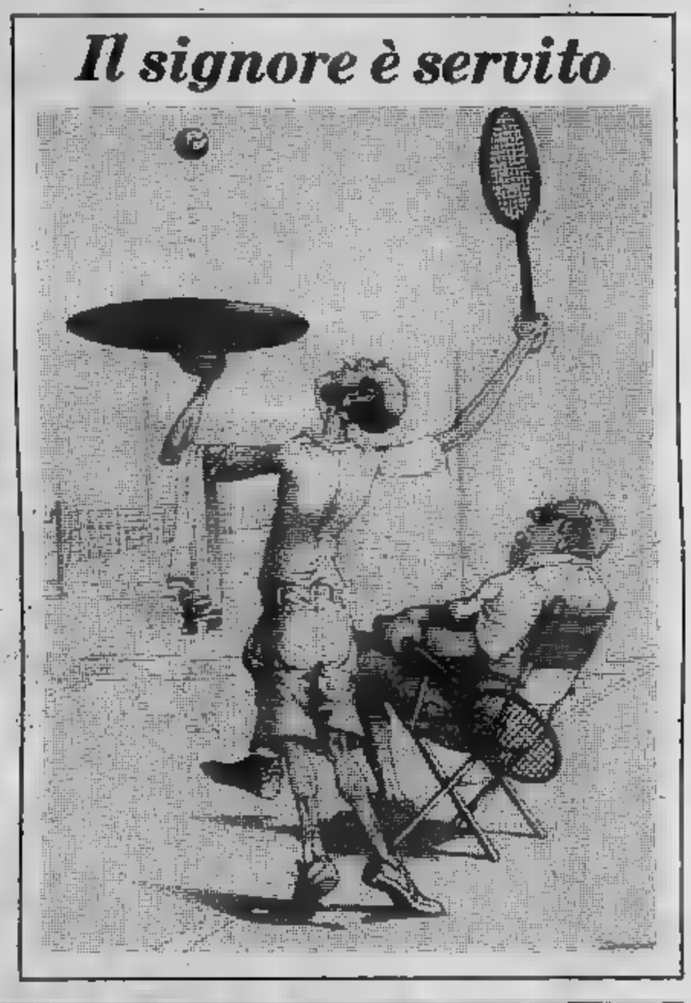

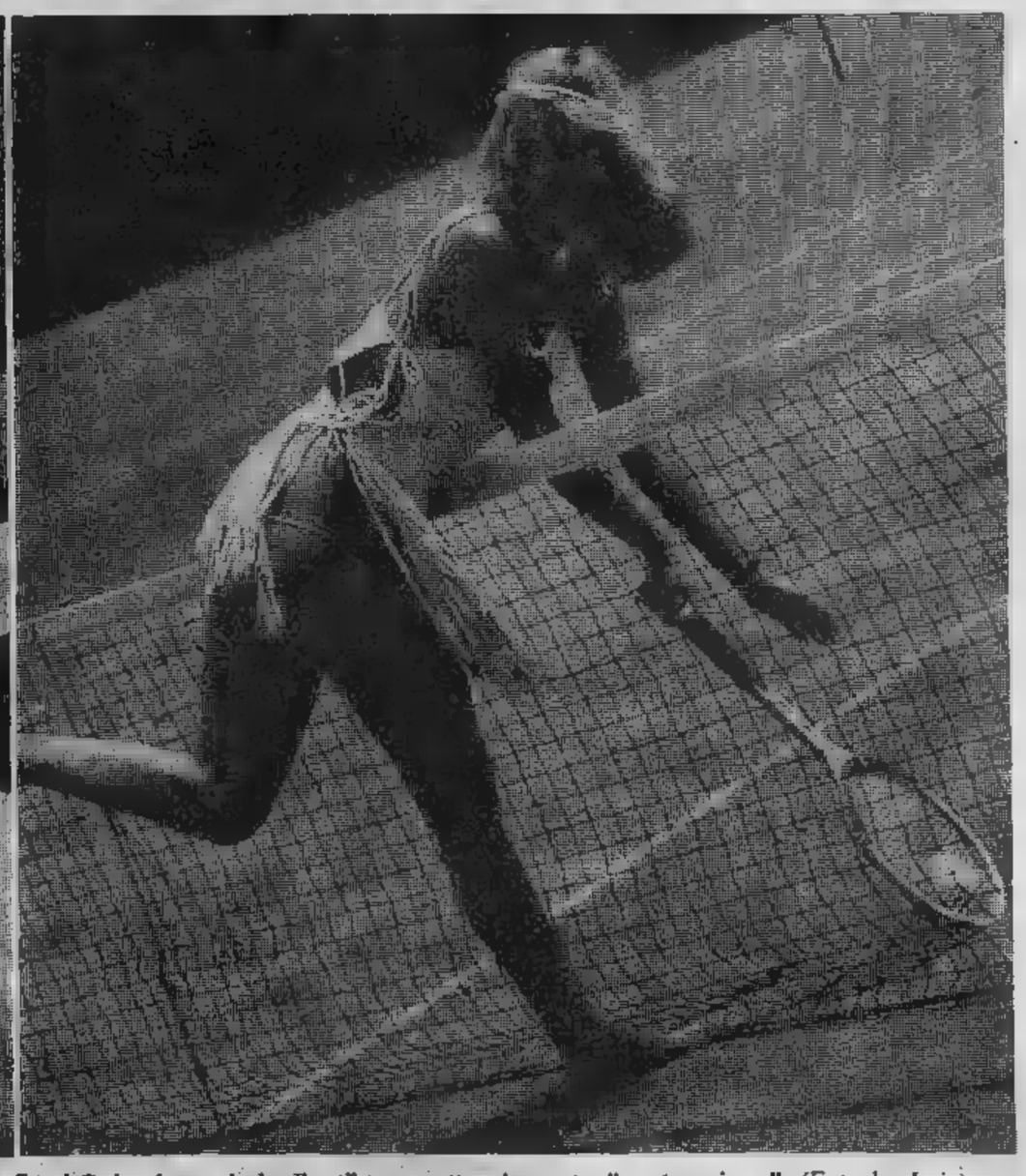

Fotomodelli d'eccezione Guillermo Vilas e il suo maestro-allenatore Ion Tiriac. La bella Carol Owier che non bada allo stile per mettere in mostra il costume in pelle (Foto da «Lui»)

Il concerto del duo Venturino-Vianzone organizzato da Stampa Sera

Note raffinate incorniciate dal castello

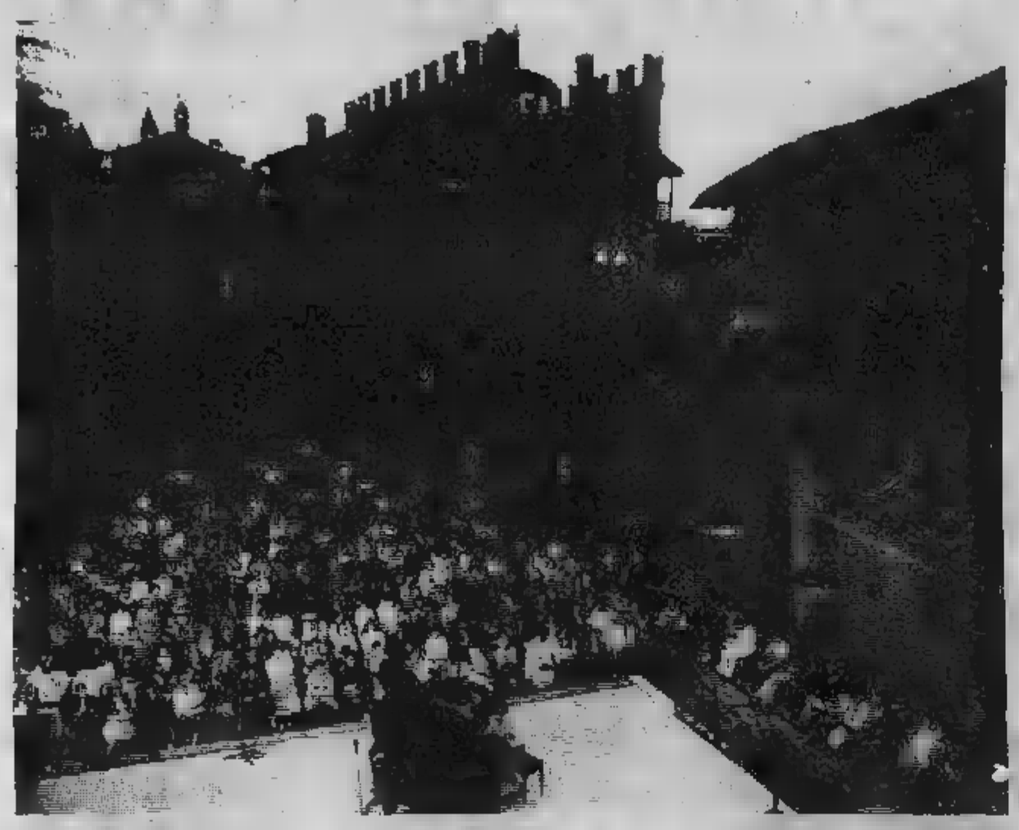

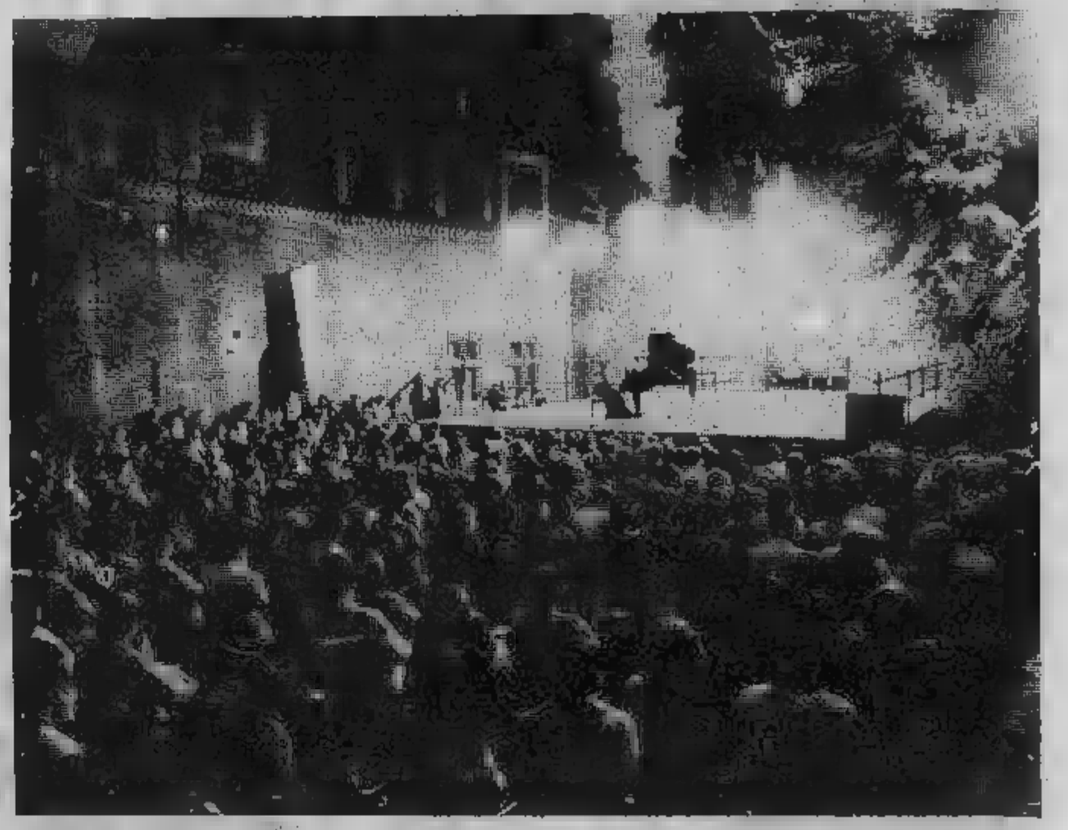

(Servizio fotografico di Gianni Giovannini)

Un'enorme folla ha invaso, ieri sera, il Borgo Medioevale per assistere al concerto organizzato da «Stampa Sera» in collaborazione con l'Assessorato all'Ecologia della Città di Torino. Una serata fuori casa all'aria aperta, nella suggestiva cornice del Castello Medioevale, ha richiamato appassionati e neofiti della musica classica, ed anche parecchi curiosi; difatti dal primo cortiletto del Castello si è levato per tutto il concerto un brusio di gente che passeggiava, curiosando nelle piccole botteghe artigiane, o guardando una collettiva di dipinti di giovani pittori torinesi.

Nel cortile grande, del Borgo Medioevale, invece, un immensa platea ha atteso in silenzio l'inizio del concerto; grande soddisfazione degli organizzatori, e conferma, che una capillare informazione con una notevole pubblicità, sono punti essenziali per la buona riuscita e il successo delle manifestazioni musicali, oltre naturalmente la scelta programma e dell'esecutore.

Buon segno, questo, merito anche degli organizzatori, soprattutto plauso pubblico che non è attirato condizionato forme di divismo, un pubblico nuovo che vuole ascoltare della buona musica fatta da seri professionisti, anche se non «big» di fama internazionale; un pubblico che disdegna il salottiero snobismo culturale, purtroppo ancora in voga in alcune sale da concerto. Due giovani e brave pianiste torinesi, Maura Venturino e Gabriella Rosso Vianzone, hanno presentato al foltissimo pubblico un vario programma di musiche per pianoforte a quattro mani. Una breve «Sonata» di Poulenc, percorsa da rudezze stravinskiane, da dolalla Fauré e dai consueti umori di dissacratorio «music-hall», ha aperto il programma.

Seguivano «Morceaux en forme poire» di Satie, brani pervasi da spunti di rag-time in allegra polemica contro le estenuate raffinatezze «musique de charme». Dell'inconfondibile Schubert, autore fecondo nel genedel duetto pianistico a quattro mani, si ascoltato la «Fantasia in minore op. 103». Il recital terminava con «16 valzer op. 39» «Tre danze ungheresi» Brahms di derivazione folcloristica dal carattere vigoroso.

Il duo pianistico Maura Adamo Venturino - Gabriella Rosso Vianzone ha dato prova una buona preparazione tecnica, ta ad un convincente affiatamento, ed ha dipanato l'intero programma con una sapiente velatura di timbri. Calorosi applausi.

Secondo

Il concerto del celebre jazzista americano ieri sera al Palasport semivuoto

Fuochi d'artificio dalla batteria di Cobham

E mentre il calcio televisivo lucidava l'attenzione del più vasto pubblico, duemila spettatori, ieri sera, trovavano ampio spazio nel Palasport dove Billy Cobham, torrenziale batterista afroamericano, macinava ritmi che esplodevano puntuali come bombe orologeria, colorati fuochi artificiali.

Accanto al leader apparivano bassista, Tim Landers, un chitarrista, Barry Finerty, un pianista-orchestra quale il poco noto gagliardo Philip Saisse: tutti giovani musicisti di riguardo, degni del mammasantissima che è Cobham.

La musica arriva subito violenta. Cobham aggredisce la folla dall'alto dei suoi tamburi che risuonano violentemente sfiorati una castagna che metterebbe al tappeto anche Cassius Clay.

Il quartetto appartiene al genere «fusion» che vive principalmente una ritmica roccheggiante mentre le armonie, modali, e un certo fraseggio dei solisti riportano l'ascoltatore a più raffinate jazzistiche esperienze. L'ambigua formula è tuttavia espressa con tatto e competenza Cobham quale vuole fare musica ma deve anche fare spettacolo se vuole mantenere scettro del Numero uno.

Il repertorio si sviluppa dunque dentro sopra ampli pedali davisiani, ormai inflazionati dai Weather Report e dalla Mahavisnu Orchestra. Il gruppo è compatto e i solisti si liberano in personali e azzeccate uscite. Cobham guida la macchina del ritmo a velocità ultrasoniche e i suoi interventi lasciano senza fiato: suono, tempestività, potenza eccetera eccetera eccetera.

Successo grande festa con richiesta furiosa di un bis concesso dai quattro generosi solisti, stanchi per il viaggio e po' delusi dai vistosi vuoti sugli spalti. Da oggi Billy & C. sono sulla strada lungo l'Italia per una breve tournée: domani saranno a Bologna (Palasport) e sabato si esibiranno nel teatro Orfeo di Milano.

Franco Mondini

Grandi applausi anche per il tastierista Philip Saisse

(Servizio fotografico di Sergio Solavaggione)

Al Festival di Pesaro una sezione dedicata alla produzione russa 1929-1936

Eloquenza del film muto sovietico

INVIATO

PESARO — *I topi di cineteca sono una* speciale *che fiutano di lontano il boccone* lo *gustano con enor-* piacere. *Gente che ricorda le polemiche di Majakovskij contro l'Ottobre di Eisenstein e che in* qualsiasi *colonna sonora di Sciostakovic riconosce fin dalle battute iniziali* sono *stati rispettati i principi del «Manifesto sull'asincronismo». La Mostra del Nuovo Cinema propone, accanto alla panoramica sulla produzione sovietica negli Anni Settanta, una sezione culturale — Dal muto al* (1929-1936) *— ricca di novità e riscoperte. I topi di cineteca l'affollano in silenzio, 'atti più bigi e più miopi degli anni, senza il conforto dei colleghi giovani che frequentano preferenza l'immenso cineclub televisivo.*

I 26 commissari, del '32, rappresenta una rarità perché ancora muto a distanza di 4-5 anni dall'impiego del sonoro. Ma nell'Azerbagian mancava il materiale, primeggiavano soprattutto l'entusiasmo per lo spettacolo la fede nella rivoluzione. Così Nikolaj Scenghelaja rievoca con la possenza d'un pittore del Rinascimento italiano la lotta del proletariato di Baku nella primavera del '18, quando i bolscevichi vennero battuti per pochi voti dai menscevichi I quali chiamarono in interessato soccorso gl'inglesi attratti dal miraggio del petrolio che già aveva affascinato governo ed esercito di tedeschi turchi da tempo ostili ai rossi.

Ventisei commissari del popolo sovietico furono arrestati e deportati nel deserto del Turkmenistan. Una generica accusa di ribellismo li condannò alla fucilazione. Allora il proletariato di Baku, collegato i sovietici che dilagavano nell'intero Paese, ebbe la forza di sollevarsi liberandosi dei controrivoluzionari e rendendo omaggio all'acume ideologico dei suoi martiri. Un soggetto che aveva incuriosito il grande regista teatrale Mejerchold, poi s'era trovato sulla scrivania di Room reduce dal successo di Il fantasma che non ritorna *ed infine era toccato all'immaginoso Scenghelaja.*

A questo regista la critica degli Anni 30 rimproverò un pensiero politico astratto e una poco convincente descrizione del popolo (forse perché I singoli tipi erano impersonati con dubbia espressività da attori non professionisti). Rivisto oggi, I 26 commissari interessa per la plasticità delle inquadrature e per il romanticismo dell'impostazione. Gli operai sono maschere oscure, il viso e il petto indurito dai riflessi del petrolio, potenti nelle esplosioni d'ira e di dolore. La fame dell'assedio turco-tedesco viene quasi fisicamente patita dagli stessi spettatori I quali vedono con orrore andare in pezzi una montagna di preziosi pocomeri centrati da una granata nemica. Il petrolio, che ribolle tingendo il mare, è un autentico fiume d'oro nero. I commissari politici vengono finiti tra le dune del deserto con movenze e schemi geometrici, sicuramente noti al migliore Jancsó.

Con L'ultima mascherata, *produzione georgiana del '34, si fa la di Michail Ciaureli, il regista che le storie del cinema denigrano per il contenutismo del film* Il giuramento *e per il servilismo nei confronti di Stalin, filmato, lui in persona o un sosia, in candidi manti e bonari atteggiamenti che dovevano testimoniare una sua incredibile innocenza. Come già Scenghelaja, anche Ciaureli parla dell'ingresso di stranieri — i cosiddetti amici britannici — in una repubblica socialista ancora contesa da nazionalisti e menscevichi. Il film voleva essere un monumento e finiva col ridursi a caricatura. Ma nel ricordo di quanti semplicemente si soffermano sulle singole inquadrature o sulla satira di fondo.*

Ecco Tamara, figlia dello scomparso principe di Georgia, che viene periodicamente esibita agli ospiti in danze e pose folcloristiche. Ecco poi le delegazioni straniere, commentate da beffarde deformazioni nella colonna sonora, che sembrano muoversi al ritmo degl'inni nazionali. Ecco soprattutto un ufficiale con le gambe mozze, povero moncherino che con il suo burbero affaccendarsi sembra presagire il crollo degli ideali passatisti.

Più chiara l'ideologia in Le montagne d'oro *della Sojuzkino di Leningrado, regia di Sergei Jutkievic (1931). Abbiamo un operaio d'origine contadina che viene corrotto per ingenuità dal padrone della fabbrica e indotto a colpire un compagno che prepara lo sciopero (siamo nel '12, in piena reazione). Accogliendo in casa per fortuite circostanze il ferito e ricevendo dalla famiglia notizie disastrose sulle campagne, il protagonista Piotr capisce da quale parte dovrà schierarsi.*

L'evoluzione d'una coscienza non c'interessa più che tanto. Soffermiamoci allora sul capomastro servile, dipinto come maiale, con il cranio gonfio e rasato, gli occhiali tondi con montature sottile, lo sguardo bestiale anche quando dirige il coro della chiesa. E non perdiamoci il piccolo particolare del battito ingigantito d'un orologio dato dal padrone a Piotr e che in quel momento significa la tensione dell'animo nell'operaio che sta per tradire la sua classe.

A chi legato soprattutto all'attualità — I giovani che hanno decretato a Tre giorni Viktor Cerniscev *il primo «esaurito» pesarese — questo film della sezione contemporanea ha strappato gli applausi. Viktor è un prodotto inquieto della società comunista. S'intruppa con vitelloni della peggiore specie, piangere la madre del resto forsennatamente pronta rinfacciargli I sacrifici. Il regista Mark Osepjan, purtroppo attivo solo in tv, con quest'opera prima del '68 dava un bellissimo contributo a fenomeni della contestazione.*

Due sequenze sono collegate fra di loro il tocco del maestro. Viktor, fermato perché I suoi amici hanno picchiato un pensionato, dà alla polizia le medesime risposte che offre altro giovane ferito perché ha difeso il vecchio. Un interrogativo marchia la fisionomia dei due ragazzi che sono differenti tra di loro.

Piero Perona

La tournée europea

I Kiss in Italia (a Bologna e Torino)

MILANO — Comincerà in Italia la tournée europea dei «Kiss», il complesso americano che la «musica spettacolo» che negli ultimi tempi è diventato un autentico beniamino dei giovanissimi. I «Kiss» saranno a Bologna e il settembre a Torino. I concerti verranno tenuti negli stadi cittadini.

Successo del cantautore

Bis di Branduardi per i fans parigini

PARIGI — Il cantante italiano Angelo Branduardi ha cominciato con successo la propria tournée in Francia. A Lilla, prima tappa del giro che durerà fino al 28 giugno, la folla era imponente. A Parigi, dov'era previsto un solo spettacolo, Angelo Branduardi si esibirà anche oggi per soddisfare il maggior numero di «fans».

Stasera film in diretta del Festival

ROMA — La mostra dedica cinematografica di Pesaro, rassegna cadente 7 film un programma in cinque puntate realizzato to che mostra ro, nel campo grafico, è tra gli avvenimenti più significativi, do- di

Contemporaneamente a Pesaro e in tv verrà proiettato il sovietico, per inaugurale: «Chiamami in una luminosa», diretto in tandem 1977 da Lavrov e Ljubscin, ispiratosi a racconti di Vasalli Sciuksin.

Il film, amara commedia di costume, risuona consono spirito mostra pesarese dedicata al cinema. Gli spettatori i spettatori il film in edizione originale con

Gli film proietterà tv «L'armata a cavallo» di Miklos Jancsco (1967); «Terra in trance» di Glauber (1967); «La cerimonia» Nagisa (1971); «La caccia» di Carlos (1963), passato il presente» Manuel (1971); «Strada a doppia corsia» di (1971).

Grp

lo spettacolo continua

Siamo i più sarà che siamo i più bravi 24 su 24

Irradiamo su tutto il Piemonte

Grp

lo continua

18,10

S.O.S. squadra speciale

«Il silenzio di Johnny»

Telefilm

tutto il Piemonte

Grp

lo spettacolo continua

19,40

Il problema

Rubrica medica

tutto il Piemonte

Grp

lo spettacolo continua

20,40

STRIP FOLIES

Varietà, musica e fumetti con Thole

Irradiamo su tutto il

TV NAZIONALE

Rete uno

12,30 **Schede-Arte: Le foci storiche del Tevere** (replica) (c)
13 — **Tuttilibri**, settimanale di informazione libraria, a cura di Guglielmo Zucconi (c)
13,30 **Telegiornale - Oggi** (c)
14,10 **Una lingua per** il **russo** (trentacinquesima trasmissione) (c)
14,40 **Roma:** 206° anniversario della fondazione del Corpo della Guardia di Finanza (c)
17 — **La famiglia Mezil,** cartoni animati (c)
17,25 **a quattro ruote: Il ventriloquo,** telefilm, con Jerry Van Dyke, Maggie Pierce e Avery Schreiber (c)
17,50 **Bugs Bunny: un parente prossimo - Scherzi da coniglio,** disegni animati (c)
18 — **Popoli e paesi: I Sakuddei.** Edizione italiana a cura di Giulio Massignan (prima parte) (replica) (c)
18,30 **dama Monsoreau: Appuntamento a Meridon,** sceneggiato, con Karine Petersen, Nicolas Silberg, Denis Manuel e Michel Creton (prima parte) (c)
19 — **TG 1 Cronache** (c)
19,20 **Amore in soffitta: Genitori in difficoltà,** telefilm, con Peter Deuel e Judy Carne (c)
19,45 **Almanacco del giorno dopo** (c)
20 — **Telegiornale**
20,25 **In Eurovisione da - Calcio: Coppa Europa per nazioni 1980.** Italia-Belgio. Telecronista Nando Martellini (c)
22,20 **D'Angelo Superstar: Il principe Azzurro,** telefilm, con Paul Sorvino, Robert Pine, Dennis Patrick, Collin Wilcox. Regia Michael Caffey (c)
23,15 **Telegiornale - Oggi al** (c)

Rete due

12,30 **TG 2 Pro e contro,** opinioni su un tema di attualità, a cura di Mario Pastore (c)
13 — **TG 2 Ore**
13,30 **Biologia e ambiente: Vita segreta di un giardino di periferia** (prima parte) (c)
14 — **Noi Supereroi,** un appuntamento con Tarzan e Superman (c)
17 — **E' semplice,** un programma scienza tecnica per i giovani (c)
17,30 **C'era una volta uno zoo: Un proprio tastardo,** telefilm (c)
17,40 **In Eurovisione da Napoli - Calcio: Coppa Europa nazioni 1980.** Spagna-Inghilterra. Telecronista Bruno Pizzul (c)
19,30 **L'incontro,** cartone animato (c)
20,40 **Il commedione** (di Giuseppe Gioacchino Belli, poeta e impiegato pontificio), di Diego Fabbri, con Pietro Tordi, Giulio Farnese, Tonino Orlando, Gaetano Campisi, Renato Lupi, Giancarlo Sbragia, Silvia Cassandro, Valentina Fortunato, Alessandro Nobile, Paolo Lombardi. Regia di Giancarlo Sbragia (prima parte) (c)
22,15 **Ritratti ittà,** a cura di Vittorio Marchetti Genova, di Gianni Gennaro. Collaborazione di Michele Tito. Seconda puntata: Quattro argomenti per un dibattito. Regia di Gianni Gennaro (c)
23,25 **TG 2 Stanotte**

Rete tre

18,25 **Questa parliamo di...** con Sergio Castellitto (c)
18,30 **Un patrimonio da riscoprire: I beni culturali** per la conoscenza delle realtà locali, di Antonio Thiery. Undicesima puntata: Dal codice miniato ai murales. Regia Angelo Dorigo (replica) (c)
19 — **TG 3**
19,30 **Maggio Dolina** (c)
20 — **Primati olimpici** (c) - **Questa parliamo di...** (c)
20,05 **Chiamami una lontananza luminosa,** di German Lavrov Stanislav Ljubsin, con Lidia Fedoseeva, Suksina Stanislav Ljubsin, Ivan Ryzov (Commedia, 1977) — *Commedia di ambiente suburbano: la storia del non facile approccio fra una contadina e un uomo di città entrambi divorziati* (c)
21,45 **TG 3**
22,15 **olimpici** (replica) (c)
22,20 **Calcio. Spagna-Inghilterra** (cronaca registrata) (c)
23,50 **Roma: Calcio. Italia-Belgio** (sintesi) (c)

Salone **LA STAMPA**
Libreria Concess. dell'Istituto Poligrafico Zecca dello Stato
Via Roma, 80 - Telefono 517.958
inserzioni per la Repubblica Italiana -

TV ESTERE

Svizzera

17,40 In Eurovisione da Napoli: calcio. Spagna-Inghilterra (c)
19,30 **Programmi estivi per la gioventù** (c)
20 — **Telegiornale**
20,10 **Il ghepardo,** documentario (c)
20,40 **Segni: La casa engadinese** (c)
21,10 **Il Regionale,** rassegna di avvenimenti della Svizzera italiana (c)
21,30 **Telegiornale** (c)
21,45 **Argomenti** (c)
22,45 **La stirpe di Mogador,** sceneggiato. Adattamento e regia di Robert Mazoyer (prima puntata) (c)
23,40 **Telegiornale** (c)
23,50 **Ciclismo: Giro** (c)

Capodistria

17,35 **Telesport: calcio. Da Napoli: Spagna-Inghilterra** per i Campionati europei
20 — **L'angolino dei ragazzi** (c)
20,15 **Punto d'incontro** (c)
20,30 **Cartoni animati** (c)
20,45 **Tutto oggi** (c)
21 — **Il segreto del vestito rosso,** di Silvio Amadio, con Hugh O'Brien, Cyd Charisse, Mario Feliciani (Giallo - Italia, 1963) — *Il giornalista Dick, aiutato da una collega, è alla ricerca di un turista scomparso misteriosamente. Scopre così che...* (c)
22,35 **Telesport: calcio. Roma: Italia-Belgio** per i Campionati europei

Montecarlo

16,45 **L'ombra del delitto,** telefilm (terzo episodio) (c)
17,15 **Shopping** (c)
17,30 **Parliamo e contiamo** (c)
17,55 **Cartoni animati** (c)
18,10 **Un peu d'amour, d'amitié beaucoup de musique** (c)
19,05 **Lucy e gli altri,** telefilm (c)
19,35 **Telemenu** (c)
19,45 **Notiziario** (c)
20 — **Il buggzzum,** quiz (c)
20,30 **Gli intoccabili,** telefilm (c)
21,35 **Mondo pazzo... gente matta!,** di Renato Polselli, con Silvana Pampanini (Commedia) — *Cinque ragazzi del Conservatorio vorrebbero conoscere il loro piccolo gruppo di jazz accettano un ingaggio...*
23,15 **Oroscopo di domani** (c)
23,20 **Notiziario** (c)
23,35 **La ragazza di via Condotti,** di German Lorente, con F. Stafford e M. Costantin (Giallo - Italia, 1973) — *Simone Bernier, moglie dell'investigatore privato Mattei, viene strangolata per ordine dell'anonima ricatti...* (c)

IL MEGLIO ALLA RADIO

UNO (FM 92,1)

14,03 **Un mito: Io, Toscanini.** Programma di Franco Rispoli con Raoul Grassilli
14,30 **Librodiscoteca.** Romanzi, poesie, saggi e musiche presentati Paolo Mauri Giuseppe Neri
15,25 **Erreplumo.** Radiopomeriggio di Franco Alunni, Gigi Grillo e Domenico Matteucci. Oggi «Il lavoro l'economia»
17,03 **Patchwork.** Varie comunicazioni per il pubblico giovane fra musica, cronaca spettacolo qualche rio. Oggi: **«Anonima Woodstock» Società Multinazionale - Comunicazione suono**
18,25 **Su fratelli, su compagni...** I socialisti fra cronaca e storia
20,15 diretta Roma radiocronaca dell'incontro **Italia-Belgio.** Radiocronista Enrico Ameri
22,30 **Europa con noi: Una paradiso.** Programma di Gennaro Pinelli, Gabriella Andreini, Chevalier Gastone Pescucci
23 — **La telefonata** Pietro Cimatti

DUE (FM 95,6)

15 — **3131.** In studio: Ivano Balduini, Gabriella Lodolo, Flaminia Morandi, Giuseppino Monni, Fabrizio Ravagioli (II parte)
16,32 **In Concert!** Una di concerti pop-rock registrati dal vivo New York a Cuba, Los Angeles Londra. Presenta Gigi Marzlali
17,32 **In te d'amore.** Storie d'amore e passione dagli epistolari di tutti i tempi a cura di Giuseppe Lazzari. 11° trasmissione: Ugo Foscolo e Antonietta Fagnani Arese
19,50 **Il del cinque**
20,40 **Spazio X.** Musiche per tutti i gusti e per tutte le età presentate Cesare De Robertis e Mimmo Fusco
22 — **Notte tempo** «Tenera è la notte» ovvero melodie da a costa a cura di Lino Patruno

TRE (FM 98,2)

13 — **Pomeriggio musicale.** Notizie, incontri, concerti e dischi
15,30 **Un discorso...** Itinerari e percorsi nel territorio giovanile
17 — **L'arte in questione.** Esperienze e voci dibattito artistico contemporaneo da Valerio Eletti, Tom- Trini, Gemma Vincenzini
17,30 **Spazio Tre.** Musica attualità culturali presentate da Corrado Bologna
21 — **Arturo Toscanini dirige**
23 — Dino Giannasi presenta **Il Jazz.** Improvvisazione creatività nella musica

TV REGIONALI

Radio Tele Aosta Canale 33-35

12 — **Film**
13,30 **Simon Templar,** telefilm
14,30 **Rubrica**
15 — **Cartoons: Charlotte**
15,30
17 — **Cartoons:**
17,30 **Il barone,** telefilm
18,30
19,30 **Rendez-vous**
19,45 **Notiziario**
20 — **Simon Templar,** telefilm
21 — **Capitan Luckner,** telefilm
21,30 **ruota libera,** spettacolo musicale
22,30 **Film**

STP (Casale-Vc) Canale 50

19,30 **Speciale padano**
20 — **Simon Templar,** telefilm
21 — **Motori non stop**
22 — **I sogni nel cassetto**
23,10 **Simon Templar,** telefilm
0,15 **Buonanotte con...**

Telealto Mi. Canali 56-69

18 — **Informazioni stasera**
18,05 **Cappuccetto a pois,** pupazzi animati
18,30 **L'ape Magà,** disegni animati
19 — **Sherlock Holmes,** telefilm
19,30 **Corriere d'informazione tv**
20 — **Diamond,** telefilm
20,30 **Claudius,** sceneggiato
21,30
22 — **Il supertrampolone,** conducono Walter D'Amore e Patrizia Amico
23 — **Il mio uomo canaglia,** film dramm. 1971
0,30
0,40 **Buonanotte con Play Boy**

Teleradio city (Al) Canale 44-47

9 — **alla studio**
12 — **Telefilm**
12,30 **Tv flash**
12,45 **Film**
14,30 **Film**
16 — **vivo o morto,** telefilm
16,30 **Disegni**
17 — **Anni verdi**
17,30 **Ricercato vivo morto,** telefilm
18 — **Charlotte,** cartoons
19 — **Tele flash**
19,30 **con...**
19,50 **Charlotte,** cartoons
20,20 **Telefilm**
20,45 **L'ispettore Regan,** telefilm
21,45
23,15 **Smart**
24 — **Film**

Videovercelli Canale 55-60

16,15 **Il sepolcro indiano.** Avv. '59
17,45 **Kum Kum,** cartoons
18,15 **S.O.S. Squadra speciale,** telefilm
18,45 **Big story,** telefilm
19,15 **Fai da te: legno.** Bricolage
19,45 **Videovercelli notizie**
20 — **S.O.S. Squadra speciale,** telefilm
20,30 **The love boat,** telefilm
21,20 «Tre stellette». Film **Amore all'italiana.** Comico
23 — **asta.** Asta telefonica

Tv 2 Rotonde Canale 50-60

17 — **Ricatto giurati,** con Laraine Day, Ricardo Montalban. Psicologico
18,30 **liscio.** Trasmissione di musica tradizionale condotta da Filippo
19,30 **Viaggio attraverso l'arte,** rubrica di critica ed informazione artistica a cura Lucia Torre
20,30 **Speciale casa,** informazione immobiliare a cura di Piero Casalegno
21 — **Obiettivo su...** (Un paese alla ribalta; storia, cultura piemontese)
21,30 **Paesi in festa, Givoletto,** spettacolo folkloristico, condotto da Mario Castagneri Luisella Guidetti

TV PRIVATE

La redazione garantisce l'esattezza dei programmi in quanto soggetti a possibili variazioni all'ultimo momento.

Telestudio T. — Canali 24-45-47

FILM 12,50 **Film**
14,30 **D come donna** (c)
15,30 **Pomeriggio con noi** (c)
FILM 15,45 **Telefilm** (c)
16,45 **Cartoni** (c)
17,30 **Korg,** cartoni animati (c)
18 — **Butch Cassidy,** cartoni animati (c)
18,30 **Dimagrire in salute** (c)
19,20 **Speciale casa** (c)
19,45 **Notiziario** (c)
20 — **Buonanotte bambini con Birdman e il Galaxy Trio,** cartoni animati (c)
20,40 **Così quasi per caso,** varietà napoletano con i Fatebenefratelli (c)
22,30 **Selvaggio West:** I falsari, telefilm (c)
23,30 **Le vergini cavalcano la morte,** di Jorge Grau, con Lucia Bosé, Ewa Aulin, Anna Farra, Silvano Tranquilli. Horror 1973 — *Nutrice fattucchiera confida alla bella castellana che ha cresciuto che potrà mantenersi per sempre giovane bagnandosi ogni mese col sangue di vergine. Il marito di lei si uccide per resuscitare vampiro e procacciarle la materia prima* (c)
FILM 1,15 **Film**

G. R. P. — Canali 42-66

13 — **Kum Kum:** Nuvoletta vuole un padre, cartoni animati (c)
13,35 **Astroganger:** Forza Ganga, cartoni animati (c)
14 — **Listino prezzi Borsa valori** (c)
14,20 **Spazio 5,** rubriche per la donna a cura di Alessandra Fontana (c)
15,55 **Temple e Tam Tam:** La banda musicale, cartoni animati (c)
16,55 **Grp flash** (c)
17 — **Guarda in su,** quiz (c)
17,15 **Pane, burro e zucchero,** rubrica per i più piccoli a cura di Alessandra Pecchio e Maurizio Introna (c)
18,10 **S.O.S. Squadra speciale:** Il silenzio di Johnny, telefilm (c)
18,45 **Candy Candy:** Il tesoro di Patty, cartoni animati (c)
19,15 **Grp - Almanacco storico** (c)
19,45 **Il problema della salute** (c)
20,15 **Codice segreto,** quiz (c)
20,40 **Strip folies,** varietà, cabaret e musica con Ernest Thole (c)
FILM 21,30 **Love Boat,** telefilm (c)
FILM 22,30 **Avventura e motel,** di Renato Polselli, con Gino Cervi, Liana Orfei, Claudia Mori, Eva Bartok, Aroldo Tieri, Memmo Carotenuto. Commedia 1963 — *Amori illeciti in un motel autostradale, scandali e amori leciti: quello di un calciatore che incontra la moglie di nascosto dall'allenatore e quello di due fidanzati che cercano di costringere i rispettivi genitori a dare l'assenso al loro contrastatissimo matrimonio*
24 — **Grp flash** (c)
0,15 **Film** (nell'intervallo: giornali di giovedì)
FILM 2 — **La volpe dalla coda di velluto,** di J. M. Forqué, con Jean Sorel, Analia Gadé. Giallo 1972 (c)
FILM 3,30 **I cavalieri maschera nera,** di Pino Mercanti, con Otello Toso, Lea Padovani, Massimo Serato, Paolo Stoppa, Carlo Ninchi. Avventuroso 1948
5 — **Passaporto per l'Oriente,** di Romolo Marcellini e Montgomery Tully, con Gina Lollobrigida, Bonar Colleano. Commedia 1952

Tele Europa 3 — Canale 58

13,20 **Il grande corsaro,** avventuroso
15 — **Questo è...,** incontro col maestro di yoga (c)
16 — **Tuttifrutti,** musica e richiesta, annunci cercapersone, dediche, giochi, chiacchiere e quiz (c)
16,10 **Ryu,** cartoni animati (c)
16,40 **Tuttifrutti** (c)
16,50 **Le avventure dell'ape Magà** (c)
17,20 (c)
17,30 **S.O.S. Squadra speciale,** telefilm (c)
18 — **Tuttifrutti** (c)
FILM 18,15 **Telefilm**
19,45 **Europa 3 informa,** a cura dell'Agp (c)
20 — **Ryu,** cartoni animati (c)
FILM 20,35 **S.O.S. York,** di George Tressler, con Elke Sommer, Horst Bucholz. Drammatico 1981 — *L'odissea di un marinaio americano che, derubato dei soldi e dei documenti, tenta di tornare in patria imbarcandosi a Marsiglia su una nave destinata al naufragio*
FILM 22,15 **Agente Pepper,** telefilm (c)
FILM 23,15 **Panico,** telefilm
FILM 23,45 **Intrigo e Parigi,** di Jean-Paul Le Chanois, con Jean Gabin, Liselotte Pulver, Marina Berti. Commedia 1965 — *Per dimenticare la moglie morta da poco, un ricco banchiere aiutato da un'ex cameriera si assumere maggiordomo nel castello di un industriale aiutandolo a riconquistare la stima e l'affetto che sua moglie gli aveva negato*

Tele Vox — Canale 28,5

18,30 **Lotteria,** estrazioni e premi
17,15 **Annunci economici**
18 — **Dialogo con i telespettatori,** filo diretto con Matilde Di Pietrantonio
19 — **El bandito,** western
20,30 **Guida turistica**
21,30 **Cari amici miei,** musica leggera

Tele Torino Int. — Canali 61-50-32

13 — **I pronipoti:** Il cane conteso, cartoni animati (c)
13,30 **Police Surgeon:** Dentro l'omicidio, telefilm (c)
FILM 14 — **Welby:** Il contratto, telefilm (c)
FILM 15 — **Lisa dagli blu,** di Bruno Corbucci, con Mario Tessuto, Silvia Dionisio, Mario Carotenuto, Vittorio Congia, Bice Valori. Commedia 1970 — *Venditore di enciclopedie, cantante di night e insegnante di missilistica s'innamora di una vivacissima allieva. Lei lo ricambia, ma per risollevare le sorti economiche del padre improvvisamente fallito, crede più giusto lasciarlo per sposare un miliardario*
16,30 **Artù e i cavalieri tavola rotonda,** cartoni animati (c)
FILM 17 — **Le armate rosse alla liberazione dell'Europa,** di Yuri Ozerov, Mikhail Ulianov. Bellico 1972 — *Agli inizi del '45, riconquistati i Paesi slavi, le armate del maresciallo Zukov approfittando dello smarrimento dei tedeschi sferrano l'attacco finale con l'obiettivo di raggiungere Berlino nel più breve tempo possibile* (c)
18,30 **I pronipoti:** Avventura a Las Vegas, cartoni animati (c)
19 — **Popcorn,** programma musicale (c)
19,50 **Informasera,** giornale televisivo (c)
FILM 20 — **Police Surgeon:** Edward Sanchez, telefilm (c)
20,30 **I sogni nel cassetto,** quiz a premi presentati Mike Bongiorno (c)
FILM 21,30 **Mandingo,** di Richard Fleischer, con James Mason, Susan George, Perry King. Dramma sociale 1975 — *Nello Stato dell'Alabama attorno al 1830 l'acquisto di un contesissimo schiavo negro da parte di un vecchio allevatore segna l'inizio rovina della sua famiglia* (c)
23,15 **Informasera** (c)
23,20 **Speciale ore undici** (c)
FILM 24 — **Missione speciale Lady Chaplin,** di Alberto De Martino, Daniela Bianchi, Evelyn Stewart, Jacques Bergerac. Spionaggio 1966 — *Un inesplicabile incidente avvenuto in un monastero della Costa del Sol è la prima traccia che porta un agente segreto a far conoscenza con una misteriosa e fatale donna coinvolta in qualche modo nel furto di sedici bombe atomiche tenute nascoste chissà dove da un'organizzazione criminale* (c)

Videogruppo — Canale 52

FILM 14 — **Il tigre contra il bersaglio,** di Ralph Habib, con Jean Lefebvre, Roger Hanin, Charles Millot. Spionaggio 1968 — *L'agente Tigre sulle tracce degli ignoti che hanno rubato una valigetta di metallo dentro cui c'è una bomba che ad data ora esploderà inesorabilmente* (c)
15,30 **Cartoni animati**
FILM 16 — **Capitan Nice,** telefilm
FILM 16,30 **Monty Nash,** telefilm (c)
17 — **Claudius,** romanzo sceneggiato
18 — **Cappuccetto a pois,** pupazzi animati (c)
18,30 **Dimagrire con Imar** (c)
19 — **Spazio Regione Piemonte** (c)
19,35 **Videonotizie 1**
20 — **Cartoni animati**
20,30 **I sogni nel cassetto,** quiz e premi presentati da Mike Bongiorno (c)
FILM — **Capitan Nice,** telefilm
22,30 **L'auto italiana,** settimanale di automobili- (c)
23,50 **Videonotizie**
0,10 **Io, l'amore,** di Serge Bourguignon, con Brigitte Bardot, Laurent Terzieff, Jean Rochefort. Dramma sentimentale 1967 — *Fotomodella parigina in crisi con l'amico si concede una sentimentale in Inghilterra in compagnia di un affascinante archeologo che la porta nel suo castello e le fa vivere una settimana di sogno* (c)
1.30 **Operazione commandos,** di Lewis Milestone, con Dirk Bogarde, Akim Tamiroff, Denholm Elliot. Bellico 1959 — *In una sola notte quattro inglesi, quattro greci e due marines debbono raggiungere Rodi e distruggere due aeroporti caduti nelle mani dei tedeschi* (c)
FILM 3 — **Sulla sabbia è passata la morte,** giallo
FILM 4,30 **I cavalieri del diavolo,** di Siro Marcellini, con Gianna Maria Canale, Frank Latimore, Nunzio Gallo. Cappa e spada 1959
6 — **Tre supermen a Tokyo,** di Bitto Albertini, con George Martin, Gloria Paul. Avventuroso 1968 (c)

Rete Manila 1 — Canale 44

13 — **I senza Dio,** western (c)
15 — **Star bene erbe,** l'erborista consiglia ricette (c)
16 — **Il segreto del vestito rosso,** di Silvio Amadio, con Hugh O'Brian, Cyd Charisse, Memmo Carotenuto. Giallo 1965 — *Giornalista americano a Roma indaga sulla sparizione di un connazionale che la polizia accusa, forse a ragione, di appartenere al giro internazionale della droga* (c)
18 — **Tarallucci e vino,** varietà e canzoni Napoli (c)
19 — **Conoscere la natura** (c)
19.30 **Tarzan e i segreti jungla,** di M. I. Boons, con Richard Yestaran. Avventuroso 1973 — *Assieme ad un agente britannico travestito prete e a quattro eclettiche spie travestite da suore, Tarzan sfida l'ex gerarca nazista che con i soldi del tesoro di Rommel vuole armare un esercito* (c)
21,45 **Un bel fiore di Nunzio,** programma musicale con Nunzio Belfiore (c)
23,30 **Conoscere l'ignoto,** medium risponde alle telefonate (c)

Tele Subalpina — Canale

FILM 13 — **La spada del deserto,** avventuroso (c)
14,30 **Cartoni**
17,30 **per Twiggy,** di Richard Quine, con Twiggy, Michael Witney. Giallo 1973 — *Scomparsa di casa (per sposare un altro) ha lasciato che marito venisse sospettato di averla uccisa, processato e condannato. Passato qualche anno, appreso che lui è uscito di prigione, teme la sua vendetta* (c)
19 — **La Consolata** (c)
19,15 **Il e il monsignore,** di Pierre Chevalier, con Fernandel, Gino Cervi, Marthe Mercader. Commedia 1964 — *Scolaro distratto sognatore, costretto per punizione a mettere per scritto l'episodio storico che non ha saputo, lo rivive in sogno attribuendo ad ogni personaggio il volto dei famigliari e dei conoscenti*
20,45 **Fuoco,** Gian Vittorio Baldi, con Mario Bagnato, Lidia Biondi. Drammatico 1969 — *Impazzito, un uomo rinchiude in casa se stesso, la moglie e la figlia, e comincia sparare sui passanti. Con infinita pazienza un carabiniere cerca di convincerlo ad arrendersi*
22,15 **Le scimitarre dei mongoli,** di T. Sugie, con Toshiro Mifune, Misa O'Hara. Avventuroso 1962 — *Principe mongolo, usurpatore del trono paterno, per sbarazzarsi di eventuali rivali il fratello di furto e tradimento costringendolo darsi alla macchia e diventare un brigante* (c)

IL CINEMA DI TORINO

CRITICA		PUBBLICO	
Capolavoro	●●●●●	Eccezionale	OOOOO
Ottimo	●●●●	Successo	OOOO
Favorevole	●●●	Consensi	OOO
Discusso	●●	Discordi	OO
Mediocre	●	Scarso	O

Film segnalato dalla Critica: **Mean streets** (Arco).

Riduzioni ed convenzionate con l'Agis — Ci- Adriano, Arco, Artisti, Bernini, Centrale, Continental, Eliseo, Erba, Fortino, Gioiello, Keller Studio, Mattei, Nazionale, Italia, Odeon, Principe, Roma, Romano, San Paolo, Torino, Vinzaglio.

cinema prime visioni

AMBROSIO c. Vitt. Eman. 52 Tel. 547.007
Quella sporca dozzina, di R. Aldrich, con L. Marvin, . Borgnine, C. Bronson, J. C (Usa - Colori) — Durante 2° guerra mondiale, dodici condannati a compiere impossibile impresa.
Orario: 14,20; 17; 19,30; 22,30. Non vietato. ★ Guerra
RIEDIZIO (1967) Ingresso L. 3000

ARCO-INC c. Pr. Oddone 31 Tel. 484.621
Mean streets, di Martin Scorsese, con De Niro, Amy Robinson (Usa - Colori) — La vita italiani nella «Little Italy» di New York, rispecchiata da un film presentato a vari festival. Viet. 14.
Orario: 15; 17,40; 20; 22,10. Segn. dalla critica. ★
(1973) Ingresso L. 2000

ARISTON v. Lagrange 21 Tel. 546.147
CHIUSO PER FERIE

ARLECCHINO c. Sommeiller 22 Tel. 587.190
Ecco noi, per esempio, di Sergio Corbucci, con Adriano Celentano, Renato Pozzetto (Italia - Colori) — fotografo e un poeta entrambi ingenui e sprovveduti, fanno amicizia nel caos . Vietato 14.
Orario: 16,10; 18,20; 20,20; 22,30. Commedia
RIEDIZIONE (1978) Ingresso L. 3000

ARTISTI EROTIC Center v. Artisti Tel. 631.374
Sono sexy, sono erotica, sono porno, S. Nishimura, con Noaya Nari (Giappone - Colori) — «Sono una farfalla con la spina dorsale» dice bruna bellezza orientale tornita degli attributi del titolo. V. 18.
Orario: 15; 16,30; 18; 19,30; 21; 22,30. ★ Commedia erotica
PRIMA VISIONE non recensita Ingresso L. 2500

ASTOR v. Viotti 8 Tel. 519.516
Kramer contro Kramer, di Robert Benton, con Dustin Hoffman, Meryl Streep, Justin Henry (Usa - Colori) — Lasciato s moglie alleva e si attacca all'affetto del figlio. Finché lei torna e pretende il bimbo. Non viet.
Orario: 14,30; 16,30; 16,30; 20,30; 22,30. Drammatico - 5 Oscar
Critica ●●● Pubblico OOOOO Ingresso L. 3500

AUGUSTUS p. C.L.N. 248 Tel. 530.714
Il Dracula, di Jess Franco, Christopher Lee, Klaus Kinski, Maria Rohm (It.-Germ.-Spa. - Colori) — Esperto in magia si sforza di attenuare le nefandezze del conte e di annullare il bieco vampiro. Viet. 14.
Orario: 14,40; 16,40; 18,30; 20,30; 22,30. ★ Horror
RIEDIZIONE (1973) Ingresso L. 3000

CAPITOL v. S. Dalmazzo 24 Tel.
Agente 007, l'uomo dalla pistola d'oro, di Guy Hamilton, con Roger Moore, Ekland, Christopher Lee (G.B. - Colori) — Bond caccia di un sofisticato killer uccide proiettili d'oro le sue vittime.
Orario: 14,40; 17,20; 19,50; 22,20. Non viet. ★ Avventuroso
RIEDIZIONE Ingresso L. 3000

CENTRALE d'Essai v. C. Alberto 27 Tel. 540.110
Una donna come Eva, di Nouchka Van Brakel, Monique Van De Ven, Maria Schneider (Germania - Colori) — Vita, passioni, amori e ingenuità nel complesso e profondo rapporto fra due giovani donne. Viet. 18.
Orario: 15,10; 17; 18,50; 20,40; 22,30. ★ Commedia
Critica ●● Pubblico OO Ingresso L. 3000

COLOSSEO v. M. Cristina 73 Tel. 651.034

CRISTALLO v. Goito 5 Tel. 650.71.00
Alfredo, Alfredo, di Pietro Germi, con Dustin Hoffman, Stefania Sandrelli, Carla Gravina (Italia-Francia - Colori) — Difficoltà sentimentali di un giovane timido e introverso, romantico incapace iniziativa. Non viet.
Orario: 16,10; 18,20; 20,20; 22,30. ★ Commedia
RIEDIZIONE (1973) Ingresso L. 3000

DORIA Gramsci Tel. 542.422
L'ultima coppia sposata, di Gilbert Cates, con George Segal, Natalie Wood, Dom De Luise (Usa - Color) — Fra coppie aperte, donne emancipate e divorziati, coniugi «controcorrente» ritengono di stare bene insieme.
Orario: 14,30; 16,30; 16,30; 20,30; 22,30. viet. Commedia
Critica ●● Pubblico OOOO Ingresso L. 3000

GIOIELLO v. C. Colombo 31 Tel. 500.760
Felicity, di John Lamond, con Glory Annen, Christopher Milne, Jony Flyn, Marilyn Rodgers (Australia - Colori) — Nella magica atmosfera di Hong Kong, collegiale repressa scopre il piacere dell'erotismo orientale.
Orario: 15,30; 17,15; 19; 20,45; 22,40. Viet. 18. ★
PRIMA VISIONE Ingresso L. 3000

IDEAL c. Beccaria 4 Tel. 541.523
A muso duro, di Richard Fleischer, con Charles Bronson, Al ri, Linda Cristal (Usa - Colori) — Un piccolo proprietario reduce dal Vietnam, si trova a dover subire le prepotenze di un bieco killer. Non viet.
Or.: 16,15; 18,20; 20,25; 22,30. ★ Avventuroso
Ingresso

LILLIPUT v. XX Sett. 15 Tel. 537.100
Un marciapiede, di John Schlesinger, Dustin Hoffman, Jon Voight, Brenda Vaccaro (Usa - Colori) — Drammatiche esperienze di un giovane provinciale tascino effimero di York.
Orario: 14,30; 16,30; 16,30; 20,30; 22,30. Drammatico
(1969) Ingresso L. 3000

LUX gall. S. Federico Tel. 541.283
Frenzy, di Al Hitchcock, con Finch, Alec McCowen, Vivien Merchant (G.B. - Colori) — Giovane ex pilota accusato di aver violentato strangolato alcune Ispettore scopre colpevole.
Orario: 14,40; 17,20; 19,50; 22,30. Viet. 14. Poliziesco
RIEDIZIONE (1972) Ingresso L. 3000

METROPOL v. Pr. Tommaso 6 Tel. 650.54.70
Super Bestia, di Jean-Marie ardy, con Francette Mayol, Brigitte Lahaye, Jean Luisi, Jean-Marie Pallardy, Jacques Insermini (Francia - Colori) — Eccitanti rapporti erotici di una sessualità animalesca.
Orario: 14,30; 16; 17,40; 19,10; 20,40; 22,30. Viet. ★ Erotico
PRIMA VISIONE Ingresso L. 2500

MILANO LUCE ROSSA v. Milano 8 Tel. 530.255
Love erotic love (regista ed interpreti non comunicati) — Il sentimento amoroso risolto in una scorpacciata di sesso, in una annesima avventura scabrosa ed eccitante per maggiorenni. Viet. 18.
Orario: ap. 10; ultimo 22,30. Commedia erotica
PRIMA VISIONE recensita Ingresso L. 2500

NAZIONALE v. Pomba 7 Tel. 518.850
CHIUSO PER FERIE

OLIMPIA v. Tel.
Yuppi Du, Adriano Celentano, con Adriane Celentano, Charlotte Rampling, Claudia (Italia - Colori) — Fra fabeschi e surreali, la storia di un fra il della moglie creduta suicida e la sposa nuova.
Orario: 15; 17,30; 20; 22,30. Non viet. Commedia drammatica
RIEDIZIONE (1975) Ingresso L. 3000

ORFEO p. Carlina Tel. 518.114
Febbre erotica dei piaceri, di Pierre Claude Garnier, con Christian Chevreuse, Jean Luisi, Anna Gladysey (Francia - Colori) — Super eccitanti rapporti erotici di una giovane sempre preda al desiderio.
Orario: ap. 15; ultimo 22,30. Viet. 18. Commedia erotica
non recensita Ingresso L. 2500

ITALIA v. Princ. d'Acaja Tel. 760.951
La locanda dell'allegra mutanda, di Franz Marishka, con Jane Ebert, Rinaldo Talmonti, Deborrah Monney (Germania - Colori) — Disinibite e facete avventure erotiche dei clienti di originale e fuori dal comune locanda.
Orario: ap. ore 15; ultimo 22,30. Viet. 18. ★ Commedia erotica
PRIMA VISIONE non recensita Ingresso L. 2500

REPOSI v. XX Settembre Tel. 531.400
la mano, di Campanile, con Montesano, Celantano, (Italia - Colori) — Due diversi: in Celantano prete balla il rock; nell'altro Montesano laico insegna il al Papa.
Orario: 15; 17,30; 20; 22,30. Non viet. Due film in
Critica ●● Pubblico OOOOO Ingresso L. 3000

ROMANO Galleria Subalpina Tel. 510.145
Immacolata e Concetta, di S. Piscicelli, con Ida Di Benedetto, Marcella Michelangeli (Italia - Colori) — Disperato e tenero amore fra due popolane del retrotarra partenopeo in un clima di miseria ed emarginazione.
Orario: 15; 17; 18,50; 20,40; 22,30. Viet. 18. Drammatico
Critica ●●● Pubblico OOO Ingresso L. 3000

RITZ v. Acqui 2 Tel.
Oggetti smarriti, di Giuseppe Bertolucci, Mariangela Melato, Bruno Ganz (Italia - Colori) — Donna frustrata abbandona la famiglia e vagabonda in treno con un amico: ma l'avventura finisce drammaticamente.
Orario: 16,30; 18,30; 20,30; 22,30. Viet. 18. Drammatico
Critica ●●● Pubblico OOO Ingresso L. 2500

TORINO v. Buozzi 8 Tel. 530.359
Pornografia proibita, di Philippe Gerard, con Karine Gambier, Cooi, Marie Ducial, Guy Roger, Hubert Geral (Francia - Colori) — Effusioni erotiche di una coppia bene affiatata, priva di tabù e alla ricerca re.
.: 14,30; 17,45; 19,10; 20,50; 22,30. Viet. 18. Commedia erotica
Ingresso L. 2500

VITTORIA 336 Tel. 561.789
Che coppia... quei due!, Lisa Norman e Gerald Mayer, Tony Curtis, Roger Moore, Peter Bowles, Suzan Farmer (G. B. - Colori) — La solita simpatica coppia di detective in tratta dal piccolo schermo.
Orario: 14,30; 16,30; 18,30; 20,30; 22,30. Non viet. ★ Avventuroso
Critica Pubblico OOOO Ingresso L. 3000

proseguimenti prima visione

ACAPULCO v. Donizetti 6 Tel. 651.264
CHIUSO

ALEXANDRA v. Sacchi 18 Tel. 511.293
Giochi porno a domicilio, di Nourci Alain, con Denise Lasc André Chazel, Nadine Scant, François Boussat (Francia - Colori) — Nuovi super porno giochi erotici propagandati da belle fanciulle a domicilio. Viet.
Orario: 14,05; 15,45; 17,25; 19,05; 20,45; 22,30.
PRIMA non Ingresso L. 1200

APOLLO lg. Giachino 91 Tel. 215.685
OGGI CHIUSO

ELISEO piazza Tel. 335.88.15
CHIUSO PER FERIE

FARO via 30 Tel. 832.214
I tre dell'Operazione Drago, di Robert Clouse, con Bruce Lee, John Saxon, Bob Wall (Usa-Hong Kong - Colori) — Lotta contro accademia sportiva cinese che maschera criminoso di stupefacenti.
Orario: 16,45; 18,40; 20,35; 22,30. Viet. 14. ★ Lotta orientale
RIEDIZIONE Ingresso L. 1500

FIAMMA c. Trapani 57 Tel. 372.057
Apocalypse Now, di Francis Coppola, con Marlon Brando, Robert Duvall, Sheen (Usa - Colori) — Da Saigon ai confini del Vietnam, incontra strani personaggi e conosce i tragici aspetti della guerra.
Orario: 18,35; 22,10. Viet. 14. ★ Guerra
Critica ●●●●● Pubblico OOOOO Ingresso L. 1500

FORTINO via Cigna 47 Tel. 486.560
I diavoli, di Ken Russel, con Vanessa Redgrave, Oliver Reed (G.B. - Colori) — Dalle cronache francesi del XVII secolo, ssa in preda a delirio erotico che estende a tutte le suore, a parroco di averla sedotta.
Orario: ap. ore 20. Viet. 18. ★ Drammatico
RIEDIZIONE (1971) Ingresso L. 1200

ITALIA d'Essai v. Nizza 138 Tel. 696.40.21
Oggi chiuso. Domani **Lawrence d'Arabia**.

LA PERLA c. De Gasperi 26 Tel. 584.791
La conigli, di Martin Rosen (Usa - Colori) — Gruppo conigli conquista una collina dove abitare in pace e sfuggire all'incalzante urbanizzazione. Tratto da un recente best-seller.
Orario: 15,50; 17,20; 19; 20,45; 22,30. Disegno animato
Critica ●●● Pubblico OOOOO Ingresso L. 2000

MAFFEI v. Pr. Tommaso 6 Tel.

MASSAUA p. Massaua 9 Tel. 795.803
OGGI CHIUSO

MASSIMO v. Montebello 8 Tel. 876.061
CHIUSO FERIE

PUNTODUE d'Essai v. Garibaldi 30 Tel. 545.245
Rust never sleeps, di Richard Shakey, con Neil Young e i Crazy Horse (Canada - Colori) — Storie di solitudine, amore, nostalgia e rimpianto, ricamate su musica rock dal cantautore canadese e il suo complesso.
16,30; 18,30; 22,30. Non viet. ★ Film-concerto
VISIONE Ingresso L. 1700

SEXY MOVIE ON c. Belgio 53 Tel. 874.171
La porno sorelle, di Victor Newman, con J Miguel, Brenda Blackman, Tony McQueen (Usa - Colori) — Avventure erotiche in famiglia due sorelle affiatatissime e con i medesimi gusti. Viet. 18.
Orario: 16,30; 18; 19,30; 21; 22,30. ★ Commedia erotica
PRIMA VISIONE non recensita Ingresso L. 2500

SOCIALE v. Courmayeur 2 Tel. 850.608
Filo da torcere, di James Fargo, con Clint Eastwood, Sandra Locke (Usa - Colori) — Camionista mentre insegue una cantante di cui è innamorato, si procura avventure e guai per sua abilità nel fare a pugni.
Orario: 20; 22,30. viet. ★ Avventuroso
Critica ●● Pubblico OOOO Ingresso L. 1500

STATUTO v. Cibrario 16 Tel. 487.051
CHIUSO PER FERIE

KELLER STUDIO v.le Mad. Camp. 1 Tel. 215.613
Ore 20,30 **Sport e cinema**, Coppa Europa in diretta da Roma grande schermo a colori: Italia-Belgio. Al termine **La caida dell'ispettore Tibbs**, con Sidney Poitier.
Orario: proiez. unica ore 22,30. Poliziesco
RIEDIZIONE Ingresso L. 2000

VITTORIO VENETO p. Vitt. Veneto 5 Tel. 871.642
Super porno sexy (regista ed interpreti non comunicati) — Consuete caldissime avventure di uomini e donne costantemente insoddisfatti e quindi alla ricerca della perfezione erotica. Viet. 18.
Orario: Ap. ore 14,30. ★ Commedia erotica
Ingresso L. 1500

seconde e altre visioni

CONTINENTAL (via Nizza 348, tel. 697.068)
G. Giannini, S. Stolar. V. 14. ★ Commedia

ERBA RAGAZZI (corso Moncalieri 241, tel. 680.467)
Riposo. Domani **Anonimo veneziano**. ★ Drammatico

HOLLYWOOD (corso R. Margherita 106, tel. 851.904)
Chiuso riposo.

NUOVO (via Venaizio 8, tel. 749.23.62)
L'ultimo combattimento di Chen, Bruce Lee. Techn. orientale

ZONA CENTRO

CABARET VOLTAIRE (via Cavour 7, tel. 518.045)
«La cinema»: 17 alle 24 erotismo nel cinema: **Il bordello della perversione**. Novità assoluta. **Spiagge perverse**. Ingresso soci. ★ Er

CINECLUB (Celandra 15, 447.2888)
Questa anteprima europea hard-core edizione inglese-tedesco **Honky's love** . Spettacolo continuato inizio ore 20,30. Ingresso soci. Erotico

CLUB (via Giusti 8, 544.077)
Fauno, di Mari (Film Ambrosio 1917), ore in collaborazione con Museo nazionale cinema e il Gruppo piemontese Soci. Commedia

PO (via Po 21, tel. 510.498)
Chiuso. Domani **L'anello matrimoniale**, C. Villani. Viet. 18. erotica

REGINA (corso Reg. Margherita 123, tel. 530.885)
Salon massage. Viet. 18. Ap. 15. Ult. 22. ★ Commedia erotica

CROCETTA - S. RITA -

(via 65, tel. 587.715)
I ricchi. ★ Commedia

GIARDINO d'Essai (via Montalcone 62, tel. 326.873)
Corvo rosso il **scalpo**, di S. Pollack, con R. Redford. Or.: 20; 22,30. Western

SMERALDO (via Tunisi 92, tel. 390.711)
Rassegna «I giovani e la musica». Film **Let it be**, con i Beatles. Or.: 20,30; 22,30. ★ Musical

(corso D. 102, tel. 698.125)
Chiuso per riposo.

ZONA PAOLO

AMERICA (via Fréjus 27, tel. 446.764)
Riposo.

SAN PAOLO (via Cesana 372.837)
Chiuso per ferie.

FRANCIA

BERNINI (corso Tassoni 3, tel. 7493.843)
delitti tranne i morti, di Pupi . Viet. 14. ★ Commedia

ZETA d'Essai (via Cibrario 88, tel. 7492.907)
Una magnum per l'ispettore Cal an, di T. Post, con C. Eastwood. Viet. 18. Ap. 20. Ult. 2,30. (Solo oggi). Poliziesco

MADONNA - LUCENTO

JOLLY (via Verolengo 130, 290.161)
Oggi chiuso.

ZONA MILANO - REGIO PARCO

MAIOR (Largo G. Cesare 105, tel. 287.974)
La moglie in calore. Viet. 18. ★ Erotico

ZONA VANCHIGLIA - BORGO PO

ERIDANO d'Essai (corso Casale 108, tel. 832.086)
Good-bye mio, R. Dreyfuss. 20,15; 22,30. ★ Commedi

NIZZA - LINGOTTO

CABIRIA d'Essai (piazza Bengasi, tel. 6660.553)
Giugno giovane: **The last pictures show** (L'ultimo spettacolo), di P. Bogdanovich. 20,30; 22,30. Versione originale. Drammatico

SPEZIA (via Nizza 170, tel. 6963.617)
Superbian porno. Viet. 18. ★ Erotico

* Cinema a parrocchiale.

TEATRI

ERBA: vedi cinema.
GIANDUJA MARIONETTE PIEMONTESI (v. S. Teresa 5; tel. 530.238).
ITALIA: vedi cinema.
NUOVO - SALA VALENTINO: ore 21,15 Saggio Centro formazione Scaglione. Tel. 680.668.
vendita abbonamenti per i concerti del Regio 1980. Biglietteria p.zza Castello 215, tel. 546.000. Otto concerti L. 10.000.
TEATRO REGIO: ore 21 I concerti del Regio, direttore Franco Caracciolo, musiche Strawinski - Petrassi -

RITROVI

AL BAGATELLE (str. 2): 21.
SELLE ore 15,30 Carlo Pierangeli; ore 21 Donato D'Imperio.
CLUB 84: 15,30-21 danze.
: ore 21 Riky Tamaca.
DU PARC: ore 21 Boccaccio 71.
ROI: ore Ballo .
INDIE PIANO BAR (v. Verdi 10, t. 537.340): Duo Cosmos.

MILLE LUCI (p. Guala 147): Music-hall. Tutte le sere attrazioni internazionali.
QUEMADO PIANO BAR - Pizzeria Rist. (c. Unione Sovietica 409): Renzo Gallino.
SAN GIORGIO - VALENTINO - Ristorante Danze: Pino show e i Vocalmen.
SHAKER PIANO (C. Battisti 3, tel. 532.492): Thomas - Palumbo - Nadia.
MEETING CLUB (c. Moncalieri 85).
VILLA GAY GIARDINO: 21,30 - 1,30.

GALLERIE E MUSEI

LA: Rassegna '79-'80.
E (Re Umberto 10): Il nudo.
NARCISO: «900»: arte, design, moda.
OTTINI ARTE ORIENTALE ANTICA: «Taccuino di viaggio» di Ezio Gribaudo.
CISTERNA (via Maria Vittoria 12): «La città di Torino a Maria Vittoria della Cisterna e Amedeo di Savoia. Storia venti acquerelli». Mostra organizzata dall'Assessorato per la cultura della Provincia Torino. Torino, 2-26 giugno. Ingresso libero. Chiusura: sabato pomeriggio e giorni festivi. Or. 9-12; 15-19.
PIRRA (corso Calroli 32, tel. 877.344): Disegni e sculture di Chana Orloff.
PORTICI (p. V. Veneto, 22, tel. 885.476): Ottavio .
3 A - Antichità - Artigianato (M. Vittoria 18): Sicilia: grafica, ceramiche, legni, vetri.
TUTTAGRAFICA (p. Carlina): Verna.

ASSOCIAZIONE PIEMONTESE GALLERIE ARTE MODERNA

DAVICO: 5 pittori toscani.
GISSI (p. Solferino 2): Collettiva internazionale, 10-13; 16-20.
LA SUSSOLA (via Po 9): Copertina d'artista.
LE IMMAGINI: artisti contemporanei.
S. AGOSTINO (tel. 535.963): «900» italiano.
VIOTTI: Edoardo Robino.

GIANDUJA MARIONETTE PIEMONTESI (via S. Teresa 5, tel. 530.238).
MUSEO NAZIONALE DEL C (Palazzo Chiablese): ore 10-12; 15-18.

CINEMA CINTURA

CARMAGNOLA
Margherita: Confessioni proibite di una monaca adolescente. Viet. 18.
CASELLE
Italia: L'alba dei falsi dei.
Cinecittà: Tutti defunti tutti i morti.
Politeama: Taking off.
CIRIE'
Catalano: Satisfaction love. Viet. 18.
Nuovo: oggi chiuso.
CUORGNE'
Perona: Letti selvaggi.

LANZO
Catalano: Lolita supersexy. Viet. 18.
NICHELINO
Superga: Autostop rosso sangue.

PINEROLO
Porno love.
Hollywood: Blue excitation.
Deep throat. Viet. 18.
Lo scugnizzo.
SAN MAURO TORINESE
culturale Gobetti d'Essai: Marito in prova.
SETTIMO
I massimi di
Garibaldi: Peccati di una
VALPERGA
Ambra: La viziosa.
VENARIA
Supercinema: La pornoerotica di mia moglie.

CINEMA PIEMONTE LIGURIA

ALESSANDRIA
Alessandrino: Porno amori di Eva.
Ambra: Spettacolo di concerti musica contemporanea.
Comunale: Mezzogiorno e mezzo di fuoco.
Corso: Ecatombe.
Cristallo: Febbre erotica del piacere.
Galleria: La poliziotta.
Puppet.
ACQUI TERME
Ariston: Le porno teen agers.
Cristallo: riposo.
Garibaldi: ferie.
Italia: ferie.
[illegible] MONFERRATO
Moderno: Killer kommando.
Nuovo: riposo.
Politeama: Indagine su un delitto perfetto.
L'eroe della strada.
CASTELLAZZO
Rivoli: riposo.
CASTELCERI
Macallè: riposo.
FELIZZANO
Comunale: riposo.
NOVI LIGURE
Cristallo: Sexy moon.
Iris: Killer kommando.
Italia: ferie.
Moderno: Zombie holocaust.
OVADA
Lux: Scusi lei è normale?
Moderno: ferie.
Torrielli: Guerrieri dell'inferno.
SAN SALVATORE MONFERRATO
Comunale: riposo.
SERRAVALLE SCRIVIA
Astor: riposo.
Lux: I pirati dell'isola verde.
TORTONA
Moderno: riposo.
Sociale: Pinocchio.
Verdi: Erotismo dei sensi.
VALENZA PO
Nuovo Italia: Milano violenta.
Teatro: Il gioco degli avvoltoi.
riposo.
Arlecchino: d'amore di
Galvani: Sexy boom.
Roma: riposo.
Sociale: Profezia.

NOVARA
Astra: Pornografia proibita.
Coccia: Il mio socio.
ARONA
Roma: Zero tette operazione Sexiringher.
Moderno: Vai killer.
BORGOMANERO
Napoli serenata col. 9.
Nuovo: Blue
DOMODOSSOLA
Le depravate del piacere.
Scendato il sole.
Turbamento carnale.
Vip: Il mio socio David.
(Pallanza): alla pari.

LOMELLINA
VIGEVANO
Cagnoni: Piaceri folli.
Marconi: L'invincibile eroda di Bruce Lee.
Colli Tiboldi: La pornoereditiere.

ASTI
Lux: chiuso per ferie.
Politeama: L'uomo puma.
Splendor: Piaceri
Vittoria: Nel corso del tempo.
CANELLI
Balbo:
Regno d'Oro: La grande avventura continua, parte seconda.
Aurora: riposo.
Lux: riposo.
Sociale: Wampir.
Verdi: La poliziotta fa carriera.
Lux: riposo.
Splendor: riposo.
riposo.

GENOVA
Super rapina a Milano.
Ariston: Superbestia.
Mezzogiorno e mezzo di fuoco.
Augustus: Finché divorzio non ci separi.
Gioiello: Super hardcore.
Gratacielo: Bruce Lee supercampione.
Lux: Mangiati vivi.
Palazzo: Ispettore Callaghan il caso Scorpio è tuo.
Superfestival Pantera rosa.
Olimpia: Kramer contro Kramer.
Orfeo: chiuso per ferie.
Plaza: The rocky horror picture show.
Rex: La caduta degli dei.
L'assassinio allibratore cinese.
Le confessioni di una porno hostess.
L'uccello dalle piume di cristallo.
Verdi: I ragazzi del coro.
Zulù down.
Lido: Ecco noi, esempio.
Manin: Nuovo programma.

Eldorado: riposo.
Diana: Superbunny in orbita.
Ariston: L'incredibile Dick.
Astor: Ispettore Callaghan, il caso Scorpio è tuo.
Olimpia: Pornolibido.
Jolly: Le evase.
Filmstudio: Satyricon.
Salesiani: riposo.
riposo.
Colombo: Ciao marziani.
Ritz: I ragazzi fic fic.
ALBENGA
Ambra: riposo.
Cristallo: Le pornosorelle.
Astor: Bocca da fuoco.
ALBISSOLA CAPO
Leone: riposo.
ALBISSOLA MARE
Marconi: Piedone d'Egitto.
CAIRO MONTENOTTE
Abba: riposo.
La Rosa: riposo.
Cristallo: Le goditrici.
CARCARE
Olimpia: riposo.
Italia: riposo.
Odeon: Il superfestival della
FINALE LIGURE
Ondina: Il venuto spazio.
Ideal: riposo.
Vittoria: riposo.
LOANO
Paris: Sabato domenica e venerdì:
Loanese: Remi.
MILLESIMO
Lux: riposo.
Italia: Un uomo in ginocchio.
PIETRA LIGURE
Comunale: Capitan Roger.
SPOTORNO
Mignon: Berlinguer ti voglio bene.
VI
Teiro: Jack del cactus.
Verdi: La carica dei 101.
chiuso per
chiuso.
chiuso.
Porno story
Imperia: riposo.
chiuso.
Odeon: Squadra antimafia.
BUSSO MARINA
Dianese: I soldi degli altri.
BORDIGHERA
Olimpia: Il giorno degli avvoltoi.
Zeni: chiuso.
DI TAGGIA
Capitol: Assassinio commissione.
Mazinga.
RIVA LIGURE
Cenisio: Il cappotto di astrakan.
Ariston Teatro: Il laureato.
Ariston Ritz: Dolce Lisa.
Astra: La ragazza del vagone letto.
Mignon: d'amore proibiti.
Porno holidays.
chiuso.
chiuso.
Orfeo: chiuso.
Lux: chiuso.
VENTIMIGLIA
Europa: Profezia.
riposo.

Belli in tv, alternativa alla partita

Stasera «Il commedione»

Prima parte, stasera sulla retedue (in concorrenza, se di concorrenza si può parlare, con la partita di Coppa Europa) de Il commedione *di Giuseppe Gioacchino Belli, poeta e impiegato pontificio.*

Successo teatrale di Diego Fabbri e della Compagnia degli Associati, Il lavoro non è tanto una biografia, quanto una sintesi della complessa personalità del Belli e della opera, i celebri sonetti.

Giuseppe Gioacchino Belli, attivo Roma nella prima parte dell'Ottocento, è stato sovente liquidato come un intransigente anticlericale improvvisamente pentito (in punto di morte aveva dato ordine che la sua opera venisse bruciata, ma fu fortunatamente disobbedito). In realtà sua personalità fu molto più complessa e tormentata, come ci racconteranno stasera (e sabato) Giancarlo Sbragia, protagonista regista, Valentina Fortunato, che interpreta Mariuccia Conti moglie del poeta, Claudia Giannotti e Paola Mannoni.

Il Festival Salerno a fine luglio

Tanti film per ragazzi

SALERNO — La decima edizione del Festival internazionale cinema per ragazzi si svolgerà dal luglio ai 3 agosto prossimi, Giffoni Valle Piana, una cittadina del Salernitano. Vi parteciperanno 60 nazioni che presenteranno complessivamente 90 film. La giuria è composta di ragazzi di età tra i e 15 anni, ai quali saranno affiancati quest'anno minigiurati di 4 nazioni: Francia, Germania, Austria Ungheria.

L'Italia partecipa con film in prima visione mondiale, il cui titolo non è stato ancora noto dagli organizzatori richiesta esplicita del regista. La Germania presenta *I ragazzi del numero 67*. E' la storia di bambini in uno dei momenti più tragici del sanguinoso periodo nazista. La Jugoslavia partecipa con *L'ultima corsa*: la storia di un cavallo di che dalle gare agonistiche viene destinato macello, ma gruppi di ragazzi riescono ad inserire l'animale nell'azione di una vita comunitaria che aiuta l'infanzia a ritrovarsi e a crescere con più consapevolezza.

Una storia che vede uniti ragazzi animali in difesa degli esclusi e degli emarginati anche il filo conduttore del film dell'Urss *Dove sei Bagina*. Il Brasile presenta *Va alla lotta*, mentre gli Stati Uniti *Il signore degli anelli* del regista Ralph Bakshi. Tra le altre nazioni presenti al Festival figurano il Giappone con *Le avventure di due orsacchiotti bianchi*; il Belgio con *La ballata della foresta*; inoltre l'Albania presenta *Nella nostra casa*.

Durante le giornate del Festival saranno presentati anche film realizzati da scuole e giovani. Sono film in super 8.

«Fauno» di Febo

Film muto 1917 «Movie»

Il Museo Nazionale del Cinema ha ricevuto in dono l'unica copia del film *Fauno*, scritto e diretto per la casa cinematografica torinese Ambrosio da Febo Mari nel 1917. Il film verrà presentato stasera nella sala del Movie Club, via Giusti 8, ad iniziativa del Museo del Cinema Movie, appoggiati Gruppo Piemontese Critici cinematografici.

Sarà presente serata, che è a inviti, la protagonista della pellicola signora Misa Antonietta Mordeglia Mari, vedova di Febo Mari che nella vicenda, divisa in tre capitoli, figura anche come attore accanto ad altre celebrità del cinema muto: Vasco Creti, Elena Makowska, Oreste Bilancia.

TEATRO DI SPORTUOMO 80
Ventimiglia
21 79 al giugno
SPORT VARIETY
Teatro Cabaret
di Beppe Tosco e Oliviero Corbetta
presentato dalla
compagnia il Pozzo e il Pendolo
L.

SPORT UOMO TORINO 80
Via Ventimiglia
9,00-12,30 - 14,00-23,00
ore 10,00 Esibizioni di sci artistico
ore 17,00 Incontro con i campioni di sci[illegible] gratuiti
Ingresso L. 1000 (500 ragazzi)
ore 21,00 Teatro Cabaret «Sport Variety»
L.

DU PARC
un giardino nel cuore di Torino
Trattenimenti con
BOCCACCIO 71
con CARMEN RIZZI

danze club 84
3 piste da Ballo
ore 15,30 per gli amatori del ballo
ore 21 elegante trattenimento di Ballo Liscio

Stasera all'Olimpico Italia-Belgio per un posto in finale

Bisogna vincere con i difensori

Bearzot e Causio: riflessioni sul Belgio

DAL NOSTRO INVIATO

FREGENE — Mentre la nazionale di calcio italiana trascorre le ultime ore d'attesa nel refrigerato ritiro marittimo, a Roma si è letteralmente scatenata la caccia al biglietto. Tifosi hanno preso d'assalto le ricevitorie della città. L'Olimpico, questa sera, dovrebbe far registrare il tutto esaurito. Il pubblico romano vuole imitare quello torinese, che tanto affettuosamente sostenne gli azzurri domenica al Comunale. Il successo ottenuto sull'Inghilterra ha scatenato una positiva reazione a catena: i giocatori hanno ritrovato fiducia e serenità, il pubblico si è riavvicinato al calcio coi antichi gesti d'amore, dimenticando perfino la squallida vicenda dello scandalo delle scommesse. In questi giorni, nei salotti e nei bar di tutta Italia, si parla forse più di calcio che del blocco degli scrutini e della formazione della giunte. E' il fascino che custodisce dentro di sé uno sport tanto popolare quanto imprevedibile.

Questa sera contro il Belgio, la squadra di Bearzot chiude il ciclo eliminatorio con 2 punti ha davanti a sé tre prospettive: la prima è assolutamente inaccettabile (eliminazione), la seconda limitante ma non mortificante (accesso alla finale per il terzo posto), l'ultima ovviamente esaltante (finalissima contro la Germania). Nel quieto ritiro di Fregene, animato da un turismo discreto che non turba la serenità degli azzurri (soltanto pochi tifosi a caccia d'autografi stazionano davanti all'hotel che ospita la Nazionale), Enzo Bearzot dà lezioni di umiltà ai suoi concorrenti. Il belga Thys sostiene infatti che la sua squadra vincerà questa sera per 2-0; Keegan, nonostante la sconfitta di domenica, continua a ripetere che l'Inghilterra è nettamente superiore all'Italia. Bearzot controlla invece l'entusiasmo entro limiti tolleranti evitare cadere nella pericolosa trappola dell'euforia e replica alla presunzione del suo collega belga con illuminato realismo.

Dunque, tra poche ore si decide il destino dell'Italia calcistica. Niente retorica, soltanto aderenza a situazione di fatto. Gli azzurri devono assolutamente battere il Belgio (che tre punti come loro ma segnato più gol) vogliono «agganciare» la Germania nell'ultima pagina di questa affascinante storia europea. Il compito non è facile, poiché il Belgio ha assimilato i concetti del calcio totale e del fuorigioco dall'Olanda. E' squadra che si chiude in pericoloso «gioco corto» che irretisce, pronto insidiare l'avversario con sortite di ispirate da Ceulemans e Van Den Bergh, i quali sono appoggiati da Cools, Van Der Eychen e Van Der Elst. tutto orchestrato da quel regista impareggiabile che è Van Moer.

L'insidia che più di ogni altro devono gli azzurri è quella del fuorigioco. Bettega e Graziani cadranno spesso nella rete tesa da Gerets, Millecamps, e Renqin. pubblico non dovrà spazientirsi e loro non dovranno demoralizzarsi. E' probabile che contro il Belgio si verifichi fenomeno tattico che potrebbe diventare il tema dominante partita: arretramenti e spostamenti orizzontali Bettega e Graziani infiltrazioni dalle retrovie di difensori centrocampisti azzurri (specie Scirea, Oriali, Tardelli e Antognoni).

Graziani, che è avviato verso un totale recupero della condizione e del morale, dice: **abbiamo a vedere i miei compagni di difesa applicare il fuorigioco. So perciò come guardarmene. E so che questo espediente costringe noi attaccanti a fare brutte figure. Non dovremo scoraggiarsi, io e Bettega, se finiremo fuori misura quattro o cinque volte, insistere. chissà che il Belgio commetta errori. E' un gioco valido il che porta tanti rischi. Io sto riscoprendo; mi il gol, che spero di segnare già contro il Belgio».**

Bettega è poco distante, ascolta il compagno e si dimostra in perfetta sintonia con i concetti lui espressi. **«Questa è importante il gioco, quanto quello difensori e dei centrocampisti. Io e Graziani dovremo soprattutto lavorare per gli altri. Sarà basilare non innervosirci. Se ci lasciamo irretire dal fuorigioco belga rischiamo l'esaurimento nervoso. Noi della Juventus ne sappiamo qualcosa avendolo sperimentato contro il Bruges, nella Coppa dei Campioni, un paio di anni fa».**

Nessun mistero, ormai, attorno a questa edizione Italia-Belgio. La tradizione ci è favorevole: primo match del lontano 1913 l'Italia ha collezionato, nei 14 incontri disputati, undici vittorie, un pareggio subendo due sole sconfitte. Una tradizione da custodire gelosamente...

Angelo Caroli

Tardelli ottimista il Belgio ha paura

DAL NOSTRO INVIATO

FREGENE — *Il sole cade perpendicolo sulla riviera tirrenica. Un gradevole ponentino porta però refrigerio agli azzurri, i quali ieri hanno sostenuto il primo loro allenamento nel ritiro di Fregene. spalti piccolo stadio quasi stipati un folto pubblico che ha preferito salutare gli azzurri piuttosto che cedere ai richiami salmastri del bagnasciuga. Al termine della seduta rifinitura autografi per tutti. Uno più festeggiati Marco Tardelli. gol agli inglesi ha fatto risalire precipitosamente le sue quotazioni. E' contento ma non sorride. Ce l'ha con chi gli ha fatto dichiarare di aver dedicato quel gol di domenica ai suoi nemici.*

«Io non ho nemici — *dice Marco* — solo amici. Un equivoco che non deve ripetersi. Il Belgio? Forte in attacco, buono a centrocampo, grossa difesa.. Ottima squadra, dunque».

E l'Italia?

«Buona in difesa, discreta centrocampo e forte in attacco» *(chiaramente Tardelli ha voluto elogiare troppo il centrocampo azzurro di cui fa parte, n.d.r.).*

Il fuorigioco belga. Una spada di Damocle pronta cadere sulle nostre teste. Se siete ingenui è finita...

«Io mi auguro che lo adottino meno del solito, poiché se noi temiamo loro, loro nonostante certi falsi proclami, hanno paura di noi. Fanno solo finta di snobbarci. Non credo infatti che siano tranquilli neanche loro».

Eppure questo Belgio, descritto invincibile come un eroe greco, deve avere un punto debole, tallone di Achille...

«Forse proprio la tattica fuorigioco potrà ritorcersi a lungo a loro danno. E' una tattica rischiosa e certi rischi si possono pagare».

Il pubblico di Torino fu stupendo. Cosa vi aspettate da quello romano?

«Speriamo che si superi. Certamente darà tanto fastidio all'nostri avversari».

Se non vincete dovrete accontentarvi della finale per il terzo posto: sarebbe fallimento per voi?

«Non credo; e non sarebbe neppure una delusione, poiché se pareggiassimo staremmo fuori dalla finalissima ma imbattuti. Cosa dovrebbe allora la Cecoslovacchia, che è la squadra campione d'Europa uscente? Eppure nel loro clan non si fanni drammi. Perciò stiamo sereni e vediamo piuttosto battere questo Belgio».

Tardelli saluta sale sul pulmino che condurrà la squadra in albergo. Lo accompagna il caloroso applauso tifosi.

car.

Il difensore azzurro parla della tattica di stasera

Gentile: meno foga, più...testa

DAL NOSTRO

FREGENE — Potrebbe più che contro l'Inghilterra. Non è che i belgi siano più forti degli inglesi, anzi tecnicamente e fisicamente sono forti, hanno due vantaggi importanti, due vantaggi che si completano: agli uomini Thys il pareggio e inoltre sono favoriti da una tattica di prudente copertura rapidi contropiede. regolamento concede loro il vantaggio del pari: hanno segnato tre gol, gli azzurri solo, poiché a pari punteggio con identica differenza reti alla finale chi ha segnato di più, i gol realizzati contro l'Inghilterra e la Spagna dànno nostri avversari un vantaggio importante.

A Fregene gli azzurri lo e tutti si sono preparati. Sentiamo Gentile. Il terzino azzurro viene giudicato il più in forma. Anche le statistiche dei giornali sportivi portano Gentile in testa come punteggio nelle due gare sino ad ora disputate. Gentile è sereno: *«Sto bene, mi sento a posto, spero di continuare così e di cooperare al successo italiano sia contro il Belgio sia nella finalissima domenica contro i tedeschi».*

Vorremmo un pronostico per questa sera. Gentile diventa prudente: *«E' sempre pericoloso parlare pronostico, però voglio dire il mio pensiero: credo che sia meno difficile che contro l'Inghilterra».* Ribattiamo che il trucco del fuori gioco e l'abitudine al contropiede potrebbero portare molti rischi ad squadra deve attaccare in quanto assolutamente vincere. Il difensore juventino non perde la serenità: *«Loro sono forti, ma noi non abbiamo paura. Applicano sistema fuori gioco? Abbiamo parlato fra di noi delle contromisure. Penso che debbano essere i centrocampisti a creare le premesse del nostro successo. Noi giocheremo in zona, ma Causio, Antognoni e Tardelli dovranno inserirsi a turno per scardinare il loro arroccamento difensivo. Non dico che sia facile, dico soltanto che è possibile. Dovremo giocare foga, ma con più intelligenza».*

Se da parte dei nostri avversari giungono notizie di piena euforia, in casa degli azzurri notiamo serenità assoluta. Non tracotanza, ma tranquillità. Lo ammette anche Antognoni. Gli inglesi lo hanno definito «il migliore in campo azzurro», e Antognoni ne è felice. Ricorda l'ultima vittoria con i belgi. Fu a Liegi alcuni anni fa. Vinse l'Italia per 1 a 0, con gol proprio di Antognoni: *«Giocai abbastanza bene. Era momento delicato per me, a Liegi penso di aver fatto in pieno il mio dovere. Segnai un gol a Pfaff verso la fine. Era una punizione dal limite. Me lo ricordo benissimo».* E' un impegno a ripetersi? La risposta è tranquilla: *«E' un impegno fare il mio dovere».*

C'è un po' di polemica di Tardelli, ma non la prende certo con Bearzot o con i suoi compagni, qualche giornalista che avrebbe riferito dichiarazioni «mai fatte». Sono proprio chiacchiere di una vigilia che ha scossoni o novità. Si attende il Belgio con molta speranza, ma anche con un po' di timore.

Giulio Accatino

Primo canale, ore 20,25

A Roma, ore 20,30, arbitro (Portogallo)

Italia

1 Zoff

14 Oriali — 6 Collovati — 5 Scirea — 7 Gentile

11 Benetti — 10 Antognoni — 15 Tardelli

19 Causio — 20 Graziani — 18 Bettega

●

11 Ceulemans — 9 Van Der

17 Mommens — 8 Van Moer — 7 Vandereycken — 4 Cools

5 Renquin — 4 Meeuws — 3 Millecamps — 2 Gerets

1 Pfaff

Belgio

IN PANCHINA — Bordon (12), G. Baresi (3), Bellugi (4), Zaccarelli (16), Altobelli (17). **Belgio:** Custers (1), M. Martens (13), Verheyen (15), Vandenbergh (10), R. Martens (22).

Tv — Diretta rete 1 ore 20,25; differita rete 3 ore 22,20.

Secondo canale, ore 17,40

A Napoli, 17,45, arbitro Linemayr (Austria)

Spagna

1 Arconada

2 Urla — 2 Alesanco — 15 Olmo — 11 Gordillo

Saura — 21 Zamora — Cardenosa

7 Dani — 16 Santillana — 9 Carrasco

●

11 Woodcock — 7 Keegan

Brooking — 6 — 17 McDermott — Hoddle

5 Watson — 4 Thompson — 12 Anderson

1 Clemence

Inghilterra

IN PANCHINA — Spagna: Urruticoechea (13), Olmdi (19), Del Bosque (11), Quini (10), Juanito (12). Inghilterra: Corrigan (22), Cherry (14), Hughes (15), Coppel (8), Mariner (20).

Tv — Diretta 2 ore 17,40; sintesi registrata rete 3 ore 23,50.

Al «Meazza», Cecoslovacchia qualificata per la finale di sabato

Non basta solo l'orgoglio l'Olanda ha chiuso un ciclo

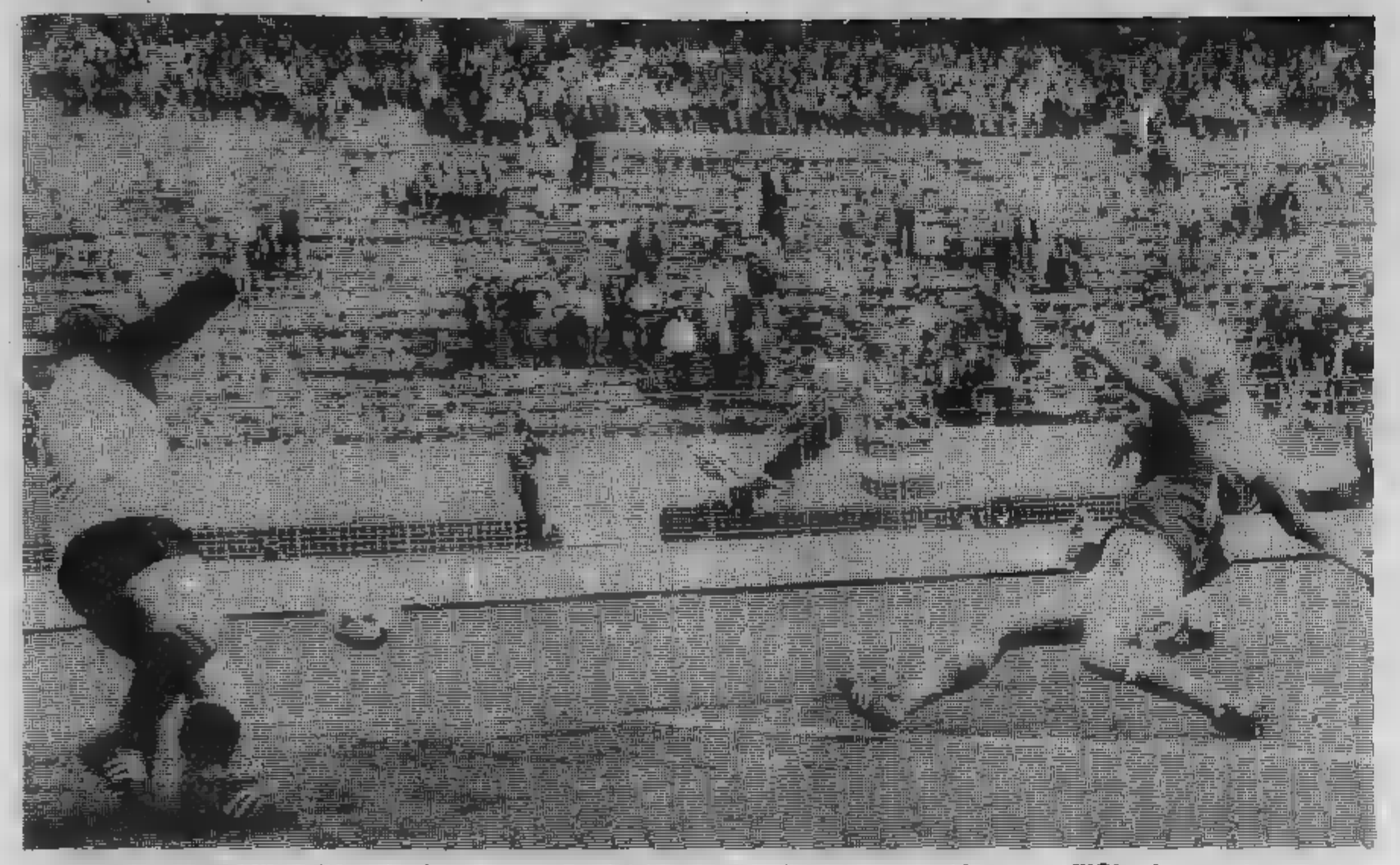

Milano. Nehoda mette a segno il gol del momentaneo successo cecoslovacco sull'Olanda

DAL NOSTRO INVIATO

MILANO — Che barba! Se il gran calcio internazionale è davvero questo c'è poco da stare allegri. Dell'Olanda si sapeva già tutto: che era praticamente in disarmo, che i suoi giocatori pensavano soprattutto alle vacanze (Krol aveva detto chiaramente che preferiva andarsene a casa in anticipo e non sobbarcarsi il viaggio a Napoli) che la possibilità di disputare la finale per il terzo e quarto posto gli interessava molto relativamente. Dall'altra parte la Cecoslovacchia era ancora interessata a questo Europeo che sembra trascinarsi avanti attraverso la generale indifferenza (sempre che non giochi l'Italia, è naturale) e si è regolata di conseguenza, giocando come se si trattasse di una partita vera, ha tenuto il campo bene anche se nella ripresa e soprattutto nel finale ha sofferto qualcosa, perché gli olandesi, punti nell'orgoglio hanno cercato di raddrizzare una partita che per loro era ormai persa.

Così la Cecoslovacchia si è qualificata e giocherà a Napoli contro il Belgio oppure contro l'Italia. Chi preferisce però tra le due? L'allenatore cecoslovacco, molto serio e compunto, ha detto: «*E' la stessa cosa, sono entrambi avversari molto forti e noi siamo sempre lieti di incontrare squadre di rilievo*».

Magari stava riflettendo sul fatto di non aver incontrato un avversario forte, se non altro sul piano strettamente tecnico. Perché è «forte» l'Olanda ha avuto soprattutto il temperamento, quando parecchi fra i suoi giocatori si sono messi a distribuire assassine «cartellate» sotto gli occhi distratti del serafico signor Ok, un turco che deve indubbiamente avere una particolare idea del calcio e del modo corretto con cui deve essere giocato. Ha ammonito qualcuno, ma quando la partita ha rischiato di diventare una rissa avrebbe dovuto provvedere ad allontanare i più riottosi dal campo, in particolare l'olandese Rep.

I cecoslovacchi non si sono tirati indietro e la partita ha avuto così qualche sussulto, se non altro il carattere emotivo, tanto da riuscire a svegliare quelli che si stavano addormentando. Comunque, il commento dell'allenatore olandese è stato lapidario: «*La mia squadra è finita, ha concluso il suo ciclo. Krol? E' l'ultimo dei moicani*».

Van der Korput? E' un argomento che dovrebbe essere interessante, visto che il prossimo anno dovrebbe giocare nel Torino. Ma non ne parla nessuno, sia in bene che in male, nel suo ambiente sembra del tutto indifferente. L'ultimo dei moicani, dall'alto della sua grande classe, è fatalmente destinato a far sparire tutti quelli che gli ruotano intorno, ma è evidente che Van der Korput (perlomeno per quanto si è potuto vedere ieri non sembra in grado di brillare per una gran luce propria: un difensore grintoso, attento, delle qualità valide e normali, niente di eccezionale, magari esploderà domani, per adesso bisogna ancora aspettare, il giudizio è ovviamente rimandato.

Comunque, come abbiamo già detto, questa partita non è stata tale da entusiasmare, il livello si è mantenuto decisamente basso. La Cecoslovacchia comunque è stata premiata, ha raggiunto il suo obiettivo: probabilmente non voleva di più neppure quando ha cominciato questo Europeo del quale resta titolare avendo vinto l'ultima edizione, ed oggi è più che soddisfatta di andare a Napoli a giocarsi la finale per il terzo o quarto posto.

San Siro non è esploso d'entusiasmo e d'altra parte non avrebbe potuto: gli unici soddisfatti sono stati i cecoslovacchi mentre gli olandesi, preso atto che il loro ciclo è finito, se ne vanno non troppo tristemente.

Beppe Bracco

Van De Korput, unico guizzo in una squadra in disarmo

È piaciuto anche a Rivera il neogranata olandese

MILANO — E' piaciuto anche a Gianni Rivera, il che è tutto dire. Van De Korput al suo esame milanese ha superato ampiamente il collaudo: il neo-granata ha segnato persino un gol un bellissimo tuffo con successivo colpo di testa che ha scagliato il pallone in rete. Peccato che l'arbitro turco, il signor Ok, lo abbia annullato: in verità è stata questa l'unica sua decisione giusta di tutta una partita condotta in modo negativo.

Dare un giudizio su un giocatore dopo averlo visto alla prova per novanta minuti è generalmente non facile; indubbiamente Rivera parte da un altro presupposto soprattutto dalla sua esperienza in materia. In effetti Van De Korput è stato uno dei più validi dell'Olanda, cioè di una squadra avviata (ma forse è già arrivata) alla fase del tramonto. Continua a vivere di ricordi, qualcuno forse sogna ma la realtà è purtroppo più pesante: campioni come Krol non si improvvisano, gli altri come Rep e lo stesso Haan ormai sono troppo pieni di quattrini ed hanno poca voglia di giocare. Il giovane Van De Korput in questo si distingue: meglio per il Torino.

Tornando alla gara di ieri è ricordare alcuni giudizi piuttosto importanti a cominciare da quello del tecnico argentino Menotti: «L'Olanda — *ha detto* — per fare il suo gioco necessita di grandi uomini. Non li ha più. Ovvio che non possa più esprimersi come un tempo. I cecoslovacchi sono poco appariscenti ma molto efficaci nella sostanza del gioco».

In tribuna c'era anche Nils Liedholm: probabilmente era venuto a visionare il libero cecoslovacco Ondus, un colosso che riesce ad interpretare il suo ruolo con molta efficacia: «L'Olanda — *ha commentato Liedholm* — si esprime con un pressing troppo avanzato, così ha dato modo ai cechi di superarlo, rendendoli pericolosi in più di una occasione. La partita nella ripresa è stata diversamente soprattutto grazie agli olandesi che con Haan hanno espresso maggiore efficacia».

Infine il parere di Mariolino Corso: «Gli olandesi sono apparsi troppo svogliati specialmente nella prima parte della gara. Nella ripresa ormai era troppo tardi per vincere; sono riusciti a rimontare lo svantaggio ma oltre non potevano andare, anche se Van De Korput ha realizzato un gol giustamente annullato dall'arbitro. Mi sembra che l'acquisto del Torino sia abbastanza valido. Naturalmente sarà necessario vederlo all'opera nel nostro campionato, cioè dove si marca addirittura con ossessione rispetto a gare come queste dove si è liberi di sbagliare e di retrocedere a proprio piacimento».

Giorgio Gandolfi

TUTTOLIBRI
il settimanale per riconoscere i libri
Henry Miller
inedito
LA MIA INFANZIA A BROOKLYN
editrice LA STAMPA

Altafedeltà
la più selezionata
la più aggiornata
la più richiesta
la più conveniente
si compra da
RICORDI
... una garanzia in più.
via Lagrange 35/B
Chiedete il catalogo illustrato

FIERA DI GENOVA

3° MOSTRA CONVEGNO INTERNAZIONALE: ENERGIA SOLARE E RAZIONALE USO DELL'ENERGIA
promossa dal Ministero degli Affari Esteri, dal Ministero dell'Industria, Commercio e Artigianato, e dalla FI.L.S.E. S.p.A.
GENOVA 19-22 GIUGNO 1980
ORARIO: DALLE ORE 9.30 ALLE ORE 18.30

Contro la Grecia i tedeschi hanno risparmiato energie

Germania senza sprint (per calcolo)

«Italia-Italia» gridava la poca folla del Comunale mentre sul prato i tedeschi portare a termine, con il minimo danno, la loro ultima partita eliminatoria, quella che, dopo il pareggio tra Olanda e Cecoslovacchia, apre loro le porte della finalissima di domenica. Un coro rabbioso cui si univano le voci dei tifosi greci ai quali il campionato europeo ha regalato ieri l'unico punto.

Per essere più esatti è stato herr Jupp Derwall a confezionare questo gentile pacco dono per il collega Panagulias. Infatti la partita della Germania è stata condizionata dal risultato di quella tra ceki ed olandesi, per cui Muller e compagni sono scesi in campo deconcentrati demotivati, decisi a portare a termine la loro fatica con la stessa svogliatezza con cui si affronta un impegno che si vorrebbe evitare ma che invece si deve assolvere.

Derwall ha commentato frettolosamente l'andamento della partita dovendo salire sull'aereo per Roma. I posti erano già prenotati, perché nessuno pensava di dover cambiare rotta o viaggio. La sicurezza teutonica non ha mai vacillato, forse neppure quando il generoso Ardizoglou ha fatto tremare i pali della porta di Schunmacher con un bolide che sprigionava rabbia mista a voglia di rivincita. È detto dunque Derwall: *«Non cerco scuse per i miei giocatori, spero li comprendiate. Scendere in campo con l'obbligo di vincere non favorisce certo il bel gioco»*.

Il tedesco Hrubesch sbaglia clamorosamente un gol

Una giustificazione one- a dimostrazione che tutto il mondo è paese. Quante volte in Italia è condanna la tattica rinunciataria di una squadra spinta ad agire in un certo modo da interessi di classifica! La stessa cosa avviene anche in paesi che consideriamo calcisticamente più evoluti di noi, quindi non è proprio più il caso di scandalizzarsi.

Nessun dubbio comunque che la vera Germania verrà allo scoperto al momento opportuno. Una prima dimostrazione l'abbiamo avuta in occasione della partita con l'Olanda: non resta che attendere la finale di domenica per verificare la vera consistenza di questo squadrone di panzer. Che ad affrontarla sia poi il Belgio o l'Italia ha poca importanza, perché il rullo compressore tedesco procede senza preoccuparsi tanto di chi deve schiacciare. Derwall non ha usato queste esatte parole ma il concetto è stato questo. Ha detto: *«Non importa chi dovremo affrontare tra Italia e Belgio. La squadra tedesca sarà ben altra rispetto a quella di ieri sera, in questo momento è l'unica certezza»*.

Indubbiamente cambieranno le pedine. Dopo aver assistito alla prima partita del gruppo uno; il c.t. tedesco ha deciso la formazione da schierare contro la Grecia, risparmiando quei giocatori che avevano maggior necessità di riposare. Fuori quindi Allofs, Schuster e Dietz, rimpiazzati da Cullmann, B. Foesters e Memering. non è certo questa mossa che può aver condizionato la partita: la Germania tutta aveva la testa altrove e proprio non riusciva a prendere sul serio l'impegno.

Azeglio Vicini, osservatore di Bearzot, ha lasciato lo stadio con un quadernetto zeppo di appunti. Forse avrà annotato la soluzione migliore per battere i tedeschi certamente il «braccio destro» di Bearzot avrà tratto interessanti conclusioni. La sensazione è, anche dopo la partita incolore di ieri sera, che solo un'Italia con tutti i suoi undici giocatori al meglio della condizione, potrà superare questa squadra che sprigiona potenza mista a spunti di grande scuola calcistica.

Per pochi attimi nel primo tempo i bianchi hanno giocato calcio, e sono stati istanti terribili per la retroguardia ellenica, che pure si affannava a mettere in difficoltà gli avversari una fozza tattica del fuorigioco. L'intelligenza di Mueller, giocatore che nel tocco di palla e nelle movenze ricorda certo più un sudamericano che un freddo calcolatore tedesco, la potenza di Kaltz e l'inesauribile di Rummenigge, sono alcune delle carte che Derwall potrà gettare a colpo sicuro sul tappeto dello stadio Olimpico. Bearzot può dire di avere altrettanti assi da giocare ed oltre tutto prima di pensare alla finalissima deve ancora sbarazzarsi del tenace Belgio. è lecito sperare.

Quanto alla Grecia chiude questa avventura europea portandosi dietro applausi e simpatia. Non ha avuto fortuna, si considerano il rigore che l'ha condannata contro l'Olanda e i tanti pali colpiti, ma ha fatto tanta esperienza. *«Lavoriamo per il futuro»* ha ammesso il suo pluritaureato allenatore Panagulias, accettando i sinceri complimenti del collega tedesco Derwall.

Fabio Verginano

Müller è pronto per la finalissima

E' il meno tedesco della Germania Ovest. Capelli neri, la pelle bruna, Hansi Müller potrebbe benissimo essere nato nell'Italia meridionale. Ha movenze ed un palleggio morbido che lo fanno [illegible] Mancino, tocca raramente il destro e ama il passaggio ad effetto. Talvolta eccede nel «dribbling» e si concede pause. Ieri sera contro la Grecia gente non s'aspettava di vederlo in campo dopo che il massaggiatore gli aveva praticato ben due il drenaggio per prosciugare l'ematoma formatosi per botta alla coscia sinistra.

E' una piacevole sorpresa per lo pubblico, Hansi Müller ha fatto poche concessioni spettacolo in partita-allenamento che poteva permettergli di esibirsi in qualche «numero» strappapplausi. In apertura ha fatto un pasticcio in difesa, con un avventuroso passaggio indietro al proprio portiere risoltosi fortunatamente senza danni. Poi ha effettuato un bel palleggio aereo, un lancio efficace e, per il resto della s'è defilato, ora in avanti, ora indietro, senza impegnarsi a fondo, senza entrare in partita.

pretendeva che provasse condizioni, senza forzare, risparmiando energie preziose ed il suo talento per la finalissima di domenica prossima. L'asso dello Stoccarda (e già vecchia conoscenza del pubblico granata) ha temperamento latino e sogna il titolo europeo (il secondo per la Germania Ovest, dopo '72 a Bruxelles). Avrebbe preferito incontrare l'Inghilterra il cui gioco è meno imprevedibile di quello dell'Italia che considera l'altra probabile se dice sarà facile per gli azzurri superare stasera all'Olimpico il Belgio. Interista mancato, ha appena 23 anni questo regista-rifinitore che aveva inventato l'azione del gol decisivo di Rummenigge nella prima, delicata gara con la Cecoslovacchia. Con un guizzo può incidere sul risultato quando è in vena. Lo sarà la sera del 22 giugno?

Bruno Bernardi

Le riserve azzurre ed il loro Europeo

Com'è brutta la partita che si «gioca» in tribuna

Il centravanti Pruzzo

Qualche azzurro sapeva già in partenza di essere stato aggregato al gruppo dei titolari, o di quei giocatori che avevano qualche possibilità di fare almeno una breve apparizione in prima squadra, solo per far numero. Il loro è indubbiamente un europeo diverso, vissuto si a contatto dei diretti protagonisti, ma con la sensazione di essere quasi degli intrusi. L'ansia della vigilia, la gioia del successo e anche la delusione della sconfitta, forse non riguardano questi giocatori, che peraltro devono considerare un giusto riconoscimento il loro valore essere stati chiamati a vivere, sebbene dal di fuori, questa esperienza.

In un momento come l'Italia, viene spontaneo chiedersi però, se i vari Pruzzo, Galli, Franco Baresi e Buriani, i «condannati» alla tribuna, si sentirebbero estranei al eventuale successo finale della squadra oppure se la gioia dei compagni sarebbe anche la loro. Bearzot è spesso sottolineato come la Nazionale è praticamente una grande famiglia, in cui si dividono insieme i momenti tristi e felici. I fatti sembrano dargli ragione. Domenica sera dopo il gol vincente di Tardelli contro l'Inghilterra, sia Bellugi che Pruzzo hanno accusato lieve malore dovuto all'emozione. In quel momento Tardelli avevano segnato anche loro.

Gli stati d'animo però diversi. Prendiamo Giovanni Galli, portiere titolare formazione Under 21 Olimpica e considerato tutti il naturale erede di Zoff. Per Galli questa convocazione non è che primo passo la definitiva conquista di maglia che pochi potranno contendergli. Il giovane portiere della Fiorentina non può lamentarsi: «Per me è già un motivo di grossa soddisfazione essere stato inserito nel gruppo dei ventidue giocatori scelti per questi europei. Bearzot del resto è sempre che noi sentirsi riserva che si vince o si perde tutti insieme. Certo di vittoria finale la mia gioia sarà uguale quella di coloro che hanno giocato o che almeno andati in panchina».

Galli si è sempre prezioso negli allenamenti, sacrificandosi a giocare fuori pali nelle partitelle e lasciando il posto a Zoff il suo vice Bordon. Ma non si lamenta: «Anche senza aver mai giocato — *dice* — credo di aver fatto tanta esperienza. Far parte della Under 21 è importante, è contatto con questi giocatori li arricchisce molto di più».

Situazione di per Roberto Pruzzo, che ormai non è più un pivellò e non ha bisogno di farsi le ossa alle spalle di compagni più titolati. Il centravanti romanista ha giocato in passato solo partita in azzurro a Firenze contro la Turchia e sa benissimo che per questi Europei stato neppure convocato se le vicende del calcio scandalo non avessero privato Bearzot di elementi importanti come Rossi e Giordano. sa fare buon viso e cattivo gioco e non drammatizza. «Il compito della riserva è tutt'altro che facile. Ti alleni per giorni e giorni e poi in campo vedi andare gli altri. È uole quindi un equilibrio psicologico. Ma per questo ci sentiamo partecipi delle gioie e delle delusioni dei nostri compagni. e cose vanno bene il merito è anche nostro».

Ruben Buriani aveva vestito maglia azzurra nelle partite di preparazione agli europei, ma ora è stato retrocesso tra quelli che vanno in tribuna anziché in panchina. Con pazienza ed intelligenza dice: «In tribuna da pazzi, perché non puoi scaricare tensione nervosa. Credo però di aver dato il mio apporto morale e, in caso di vittoria finale, mi sentirei campione d'Europa al cento per cento».

C'è infine Franco che insieme a Galli rappresenta domani Nazionale. Mentre il fratello Giuseppe fatto persino una brevissima apparizione contro l'Inghilterra, lui sempre sofferto di fuori: «Non sarà — *spiega* — un'esperienza sprecata. Noi giovani potremmo essere i grandi protagonisti della squadra che disputerà l'europeo tra quattro anni ed i mondiali Spagna, quindi sapremo mettere frutto questo mese passato accanto compagni affermati, cercando poi di degni loro abilità».

Nessuna polemica quindi nella grande famiglia italiana. Tutti felici, tutti contenti, proprio come vuole babbo Bearzot.

f.v.

Il portiere Galli

Fedrigo in testa nel Giro dei «puri»

Resta dilettante a vita per non fare il gregario

«Ho 28 anni, non sono poi così vecchio, eppure i più parlano di me come di un pensionato della bicicletta». Parole di Giovanni Fedrigo, impiegato Fiat, studente universitario e corridore dilettante a vita. Sì, di fronte alla prospettiva di un ingaggio tra i professionisti per un pugno di lire e con un sicuro ruolo di gregario, Giovanni ha preferito continuare a raccogliere la gloria spicciola e molto più effimera che attende il vincitore di un traguardo dei «puri».

Il portacolori della Fiat Trattori ha collezionato successi in corse in linea e in prove a tappe di una certa importanza, ma sempre lontano dall'Italia, in Cile o in Francia, mai nel Giro d'Italia dei dilettanti. Questa volta, dopo un secondo e due terzi posti nelle ultime edizioni, è sulla strada buona: ieri, all'arrivo della settima frazione del Giro d'Italia «baby» (Cosenza-Catanzaro), Fedrigo ha indossato per la prima volta la maglia di leader della classifica.

Qualcuno avrà senz'altro storto il naso: i dilettanti sono per tradizione considerati solo un serbatoio di gioventù e di speranze per il ciclismo maggiore, di conseguenza il primato di un corridore ventottenne diventa quasi una provocazione. Motivo di più per impegnarsi e mettere in fila tanti presunti piccoli Saronni.

Fedrigo ha corso sinora con molto senso tattico: è entrato in tutte le fughe decisive per la classifica, senza sprecare troppi colpi di pedale. I giovani lombardi Paganesi (un altro regolarista) e Bombini, unitamente al veneto Verza, non si sono mai staccati dalla sua ruota e da ieri sera lo seguono in classifica solo in virtù dei migliori piazzamenti conquistati da Fedrigo. L'ex leader Montella, poi, è ad appena 3". Per questi cinque uomini

Fedrigo ha alle spalle una squadra piemontese disastrata, ma restano tre giornate di gara, quattro tappe dal percorso accidentato o comunque ondulato, adatto ai mezzi di scalatore del corridore di Moncalieri. E poi questa è con ogni probabilità la sua ultima stagione: Giovanni si è già imposto in tre significative prove in linea e recentemente anche in una minigara a tappe in Piemonte: vuol «chiudere» vincendo e l'occasione più bella gli si presenta adesso sulle strade della Sicilia.

Alberto Gaino

Scatta domani sera il «Palio» per dilettanti

Un campionato al Ruffini per calciatori di borgata

Per circa un mese lo spirito campanilistico rionale degli appassionati di calcio avrà come polo d'attrazione e punto di incontro lo stadio Ruffini: qui infatti si svolgeranno tutte le partite (ad eccezione di mercoledì 25 giugno e martedì 1° luglio quando si giocherà anche al «Cenisia») della decima edizione del «Palio delle Borgate».

La simpatica «kermesse» calcistica che s'inizia domani sera è organizzata dallo Spartanova e vedrà impegnate 24 squadre suddivise in sei gironi. Il buon successo delle precedenti edizioni ha trasformato ormai il «Palio» in un vero e proprio campionato torinese al quale prendono parte i migliori giocatori ed ex giocatori delle società dilettantistiche di Torino e cintura. E con tanto di «sponsorizzazione» da parte dei commercianti delle borgate che uniscono così l'utile (si fa per dire) al dilettevole: una buona pubblicità e un piacevole sfogo alla passione calcistica, «giocando» a fare i manager e i presidenti come nei grandi club. Il costo complessivo per partecipare al «Palio» può variare da uno a quattro milioni.

Questa la composizione dei gironi.

Girone A — *Borgata Parella, Borgo Po, Barriera Milano, Torino C.*

Girone B — *Borg. Mirafiori, B. Vanchiglia, Barr. Francia, Borg. Madonna di Campagna.*

Girone C — *Altessano, B. Vittoria, B. Pozzo Strada, B. Campidoglio.*

Girone D — *B. Santa Rita, B. Lesna, B. Cenisia, Rappr. Venaria.*

Girone E — *B. Millefonti, B. Paradiso, B. San Paolo, B. Crocetta.*

Girone F — *B. San Donato, Borgo Valentino Nuovo, Borg. Aurora, B. Martinetto.*

Il «via» domani sera con queste partite (Campo Ruffini): ore 20,30 Borgata Parella-Barriera Milano; ore 21,30 Borgata Mirafiori-Borgata Vanchiglia; ore 22,30 B. Vittoria-Pozzo Strada. Le eliminatorie si dovrebbero concludere mercoledì 2 luglio. Dal 4 all'8 ottavi di finale, dal 10 all'11 quarti, lunedì 14 semifinali e giovedì 17 la finalissima. Tutte le gare si disputano in notturna.

Franco Bisognani

Nella fase piemontese del campionato di serie B

Per i boccisti della Morando ormai il gioco è quasi fatto

Gioco fatto per i boccisti della Morando di Asti? La logica direbbe di sì, anche se manca la matematica certezza che garantisca loro il successo nella fase piemontese del campionato a quadrette per società di categoria «Regionale», valido per l'assegnazione del «Trofeo Cast».

La quadretta della Morando (Ercole, Langella, Bandoli, Fiora), che già aveva vinto nella giornata inaugurale a Savigliano, s'è ripetuta a Novara: nella finalissima gli astigiani hanno battuto i torinesi della Costanza (Vacca, Cerrato, Surra, Penasso) per 13-6, al termine di un incontro durato due ore, nell'arco di nove giocate.

In precedenza Ercole e soci avevano superato nei «quarti» la Junior Bocce di Casale Monferrato (Binello, Macchia, Varvelli, Zaniolo) per 13-1 e, in semifinale, il Mossetto di Torino (Losano, Arduino, Vallino, Depetris) per 13-7. I giocatori della Costanza avevano battuto prima la Sisport (Martini, Morello, Ruffa, Boni) per 13-5 e poi La Fissa (Trova, Finocchio, Vincenti, Castellino), per 13-12, con una prestazione magistrale.

Con in palio solo i punti di Casale Monferrato (5-6 luglio la 5ª e ultima giornata), delle 60 squadre partecipanti al torneo 43 sono già escluse: fra le 17 rimaste in lizza per i due posti della fase nazionale, oltre alla Morando (a quota 16), vantano buone chances Familiare Alessandria (12), che in ogni giornata ha sempre fatto punti, Madonna del Pilone (9), La Fissa (7), La Costanza, Limat, Castiglionese, Lancia Caudera, Fomb Fossano, Ceramiche Aresio e Ciriacese (6). Più difficile il compito per Avvenire S. Paolo (5), Bertolla, Barbero Vinçon, O.M. Cerutti, Sis-Robe di Kappa e Mossetto (4).

● *La prova finale di qualificazione ai campionati individuali di «Propaganda», svoltasi a Pessione, è stata vinta da Tarasco (Cesare Colombo di Torino), davanti a Perlo (Sisport Fiat), Upa (Accorsi Tuttobocce) e M. Gardino (Michele Rua). Pertanto, questi quattro giocatori, insieme con Damiano e Lagna (già ammessi di diritto avendo vinto le preselezioni) rappresenteranno il Piemonte alla prova tricolore del 28 e 29 giugno a Novara.*

● *Al Gruppo Sportivo Lancia di piazza Robilant 16 prosegue venerdì sera il torneo a quadrette (sono 60 le formazioni partecipanti) «Trofeo Co.Me.Car»; parecchie le squadre con giocatori di A. Si gioca «a tempo», per tre ore (dalle 21 alle 24).*

Guido Tolazzi

Trentotto azzurri alle Olimpiadi degli handicappati

Da sabato prossimo al 5 luglio si disputeranno ad Arnhem, in Olanda, le Olimpiadi riservate agli handicappati. La squadra italiana è composta da trenta atleti paraplegici (24 uomini e 6 donne), tre amputati (due uomini e una donna), due spastici e tre ciechi (tutti uomini). La squadra, partita stamane, rientrerà a Roma il 6 luglio.

Sono state scelte sabato sera

Gemma e Alessandra le «miss» di Vinovo

Gemma Bertinetti (a sinistra) e Alessandra Arnitano sono le due «miss» scelte sabato sera a Vinovo nella riunione di trotto. Gemma ha 23 anni, abita a Pinerolo dove studia per diventare maestra d'asilo. Gioca volentieri alle corse ma — dice — perde regolarmente. Alessandra, più giovane di due anni, è torinese, va a cavallo da quando ha terminato le medie

I fatti della politica

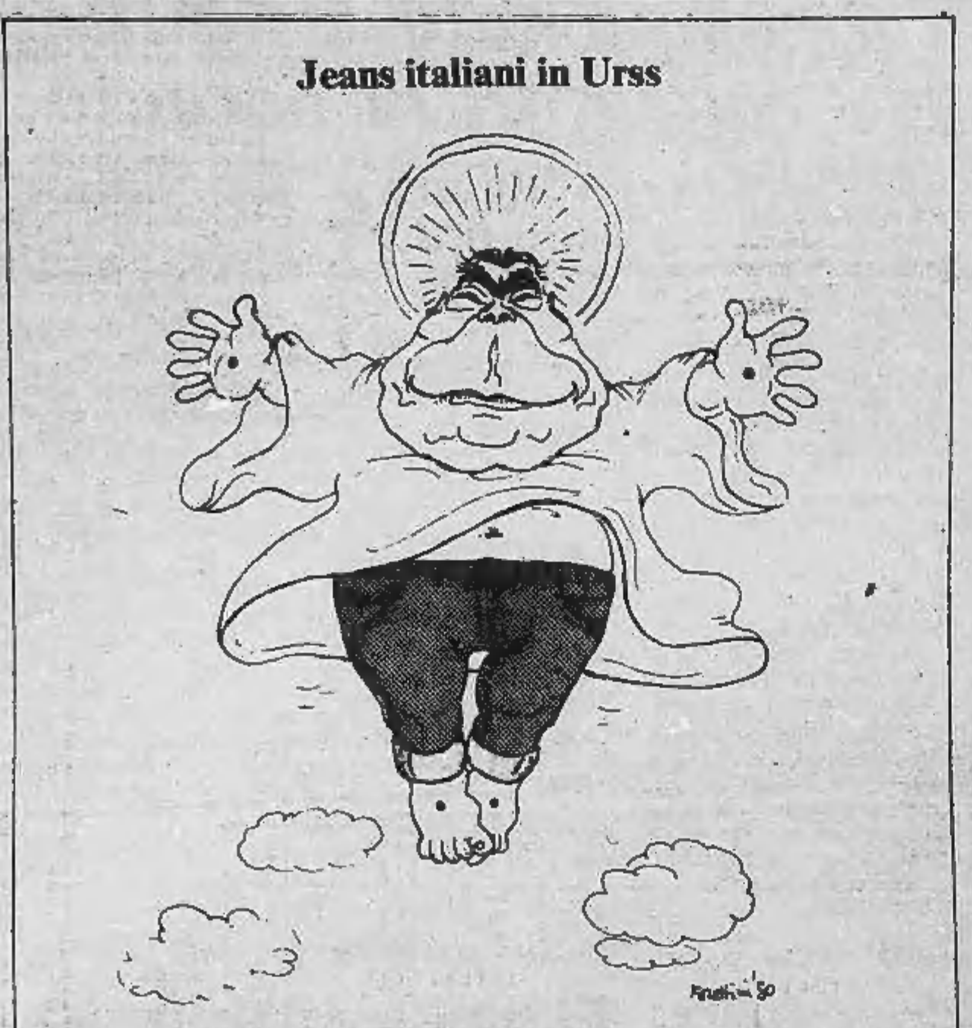

Disegno di Forattini da la Repubblica

Situazione politica

● Da ieri il problema delle nuove giunte è al centro di una trattativa che, scavalcati gli organismi politici locali, è condotta in prima persona dai segretari di partito — scrive *Paese Sera* —. A prendere l'iniziativa è stato Flaminio Piccoli, il quale in mattinata ha visto il segretario del psdi, Longo, e nel pomeriggio ha incontrato il leader del pli, Zanone. Scarse le indiscrezioni sui colloqui: di certo c'è che questi primi contatti (che saranno completati oggi da Piccoli con gli altri due partiti della maggioranza, psi e pri) si sono svolti in un'atmosfera che lascia intravedere possibili sviluppi di carattere più generale.

● Temi decisivi di politica economica — rileva *Avvenire* — saranno al centro dell'incontro fra Cossiga e i segretari dei tre partiti della maggioranza che si terrà stamane a Villa Madama. La riunione ha infatti due importanti punti di riferimento: il vertice dei Paesi più industrializzati del mondo, che si svolgerà prossimamente a Venezia; il piano economico, che il governo sta redigendo per fronteggiare l'inflazione. Alla riunione prenderanno quindi anche parte i ministri finanziari La Malfa, Pandolfi e Reviglio.

● Per la soluzione del problema delle cosiddette «giunte difficili» si è entrati ormai in una fase che può considerarsi decisiva, in cui il dato emergente è il «no» alle «giunte rosse» (caldeggiate dai comunisti) da parte dei socialdemocratici e dei repubblicani — osserva *Il Tempo* —. Un no più fermo e deciso dei primi e più sfumato e tattico dei secondi. Si avverte, infatti, nel documento repubblicano, la preoccupazione di Spadolini di non sconfessare apertamente la posizione assunta dalla sinistra del partito, soprattutto a Roma attraverso le prese di posizione di Mammì. Di qui la indicazione primaria per il tripartito ovunque esso sia possibile, e la propensione al «caso per caso», da discutersi in sede di direzione, per le giunte importanti ove si prospettino come necessarie maggioranze alternative. La posizione del psdi è, invece, più netta. Essa risulta chiaramente proiettata a ricreare, in tempi più o meno brevi, soprattutto sul piano politico nazionale, una inversione di tendenza a favore della ripresa di una piena e generalizzata collaborazione tra le forze democratiche tradizionali, con un disegno che parte dalla periferia per arrivare al centro.

● La riunione democristiana — sottolinea *il Giorno* — è stata interlocutoria. L'intento di Piazza del Gesù, come ha confermato Prandini, resta quello di dar vita a giunte con partecipazione socialista, repubblicana, socialdemocratica e liberale: non tuttavia una formula unica in quanto le singole realtà locali imporranno «una necessaria elasticità».

● C'è ancora tempo per la decisione sulle giunte dopo il risultato del voto dell'8 giugno: tra una decina di giorni — scrive il *Corriere della Sera* — i tribunali completeranno la proclamazione degli eletti, poi ci saranno 20 giorni per l'insediamento dei consigli e quindi per arrivare all'accordo sulle presidenze. Ma i partiti, in particolar modo psdi e pri determinanti in alcune giunte difficili (a parte la posizione-chiave del psdi che sarà definita verso la fine della settimana), si affrettano a dare indicazioni abbastanza rigide ai propri rappresentanti periferici. Gli obiettivi sono chiaramente due: far valere politicamente, anche in sede nazionale, la scelta nelle amministrazioni periferiche e sottrarre i propri rappresentanti locali alle pressioni contrapposte.

● Domani e dopodomani il segretario della dc, Piccoli, avrà una serie di incontri con i dirigenti periferici del partito: domani a Piazza del Gesù con i segretari regionali, dopodomani a Palazzo Sturzo con i segretari provinciali — annunzia *Il Popolo* —. Agli incontri parteciperanno il presidente del consiglio nazionale Forlani e i dirigenti dell'ufficio enti locali, Prandini, e dell'ufficio elettorale Danesi. Per domani mattina alle 10 è stata intanto convocata la direzione del partito. Ieri, per affrontare i problemi organizzativi, si è riunita la giunta esecutiva, della quale fanno parte i dirigenti degli uffici del partito.

● Con la riunione dei quadri dirigenti periferici del partito, i socialisti avviano una valutazione complessiva del successo elettorale dell'8 giugno — riporta *l'Avanti!* —. I segretari regionali e di federazione del psi si incontrano oggi e domani a Roma portando alla riflessione della direzione i risultati conseguiti in sede locale e le prospettive che si sono aperte per il governo delle singole amministrazioni.

Disegno di Vauro da Il Secolo XIX

Carter in Italia

● Tutto è pronto, forse anche troppo, per la visita di Carter in Italia — scrive *l'Unità* —. Il presidente degli Stati Uniti — preceduto da una dichiarazione di intenti sul pci e sul ruolo dell'Italia nel Mediterraneo e nella Nato — è atteso per domani sera a Roma ed è stato già messo a punto l'apparato organizzativo e di sicurezza che accompagnerà Carter durante tutto il suo soggiorno italiano: sia nella sua visita ufficiale a Roma che nel periodo del vertice dei Paesi industrializzati di domenica e lunedì a Venezia. Anche l'agenda degli incontri e dei colloqui romani è pronta: egli si incontrerà prima con Pertini, poi venerdì con Cossiga per concludere sabato con il colloquio in Vaticano con Giovanni Paolo II.

Le lettere dei lettori

Scrive un cacciatore

Vivo ed abito in campagna, lavoro un pezzo di terra nel tempo libero che mi lascia il lavoro in fabbrica, ho una famiglia felice. Fino a ieri ero una persona normale. Oggi non più. Sono diventato (anzi mi hanno definito) «psicopatico», violento, frustrato, addirittura da taluni «assassino» e «maniaco sessuale» (vedi alcuni volantini sparsi in Pinerolo). Eh, già, sono cacciatore!

Sono uno di coloro che — dicono — uccidono, in Italia, annualmente 200 milioni di animali. Strano, si vendono, per uso caccia, 100 milioni di cartucce; mi scopro abile tiratore, colpisco due bersagli con un sol colpo. Mi metterò in lista per le Olimpiadi.

Distruggo tutto. Eppure, nelle lunghe camminate per le campagne delle mie zone, spesso con la macchina fotografica, teleobiettivo e binocolo, riesco a vedere o a fotografare «dal vero» pavoncelle, cardellini, fagiani, germani, folaghe, gallinelle d'acqua, cuculi, picchi verdi e rossi, beccacce e beccaccini (zone collinari e paludose), merli, cutrettole, ballerine, cince, capinere, storni, ghiandaie, gazze, corvi, upupe, tordi, cesene (all'epoca dei passi); volpi, lepri ed anche qualche airone grigio (Ardea cinerea), ecc. ecc. Mah!, sarà che il basso Pinerolese è un paradiso terrestre dove i cacciatori sono «diversi». Oppure è la propaganda che si fa contro di loro ch'è strumentale ed esagerata?

Sorge un dubbio: mancano all'elenco quaglie e starne; ecco cos'abbiamo distrutto. Eppure i mattini e le sere di luglio-agosto si sentono cantare a centinaia (quaglie), poi, dopo i tagli dei fieni colle roto-falci, non si sentono più. Le starne c'erano fino a qualche anno fa, poi coll'uso esagerato di diserbanti e concimi chimici... nulla. Si sa, le starne amano bere la rugiada sulle foglie d'erba, e si bevono anche la chimica. Pochi i falchi: li hanno senz'altro uccisi i cacciatori! O è la esagerata industrializzazione, la concentrazione di migliaia di persone nei luoghi di villeggiatura coi conseguenti rumori; i falchi, si sa, amano il silenzio. Dipendesse da me vieterei l'uso di mezzi motorizzati in montagna sopra i 1000-1500 metri e piano piano li vedremmo tornare, come vedremmo tornare probabilmente più in basso le pernici bianche e i forcelli. Però, mi si dice, il turismo è «ecologia» e porta benessere.

Già, come quegli «ecologi» che vengono a fare il week-end nelle nostre campagne lasciando nei prati e lungo le strade i loro rifiuti, sono gentili quando i contadini li invitano a non calpestare le colture, finisce sempre in una «amichevole» (sic!) discussione. Costoro, per esempio, con la loro «ecologica» invasione di Pasquetta hanno semplicemente causato la distruzione di decine di nidi di folaghe, germani, fagiani (vedi zona «Laghi Baite») o hanno costretto le femmine ad abbandonare la cova per i loro schiamazzi (proviamo a moltiplicare questa semplice circostanza per migliaia di località che vi possono essere in Italia e traiamone le conclusioni; altro che i cacciatori...).

No, signori, non accetto la morale da persone che probabilmente la natura la vedono solo da un'auto in corsa o durante i loro week-end ma chi ha i calli e la lavora sono altri (la minoranza), che debbono subire l'arroganza di chi ha il potere politico e dell'informazione; prediche da signori in pelliccia seduti dall'alto dei loro cadreghini non mi vanno assolutamente, come la storia dei 34 milioni di succubi dei cacciatori, che ne subiscono l'arroganza; non fatemi ridere. Se la natura è di tutti, come si afferma (giustamente), siamo tutti colpevoli dello sfascio che essa ha subito; siamo colpevoli con l'inquinamento dei fiumi, quando al mercato cerchiamo la frutta non bacata, costringendo di conseguenza i contadini ad usare i veleni per eliminare i «giuanin», quando vogliamo a tutti i costi seguire la moda della casa al mare o in montagna, quando coi fuoristrada aggrediamo i prati collinari e montani, quando buttiamo i nostri rifiuti lungo le strade o nei terreni adiacenti attirando volpi e topi, quando all'epoca dei funghi non rispettiamo le disposizione di comuni e regioni ed «invadiamo» le montagne facendo una raccolta a rastrello rovinando i sottoboschi.

Che il referendum sulla caccia sia strumentalizzato lo dimostra il fatto che non si parla assolutamente degli altri nove; lo dimostrano le pagliacciate di alcune tv private con bambini che cantano con cartelli «abbasso la caccia» (quando vedremo i cartelli «droga libera»?; è uno dei referendum).

Per concludere, signori, voglio pregarvi di essere almeno così cortesi di dire la verità, non omettendo talvolta parti di leggi o parti di esse per usarle a vostro favore come succede quando parlate dell'uccellagione dicendo che si pratica, poiché l'articolo 18 della legge 1968-4-1-78 è molto chiaro in proposito e la consente solo per... fini scientifici ed amatoriali, con numero di specie e di capi predeterminati dopo il parere dell'Istituto nazionale della biologia della selvaggina, da personale specializzato e con l'autorizzazione delle Regioni... Come farebbero, per esempio, gli ornitologi a studiarne le abitudini ed inanellare gli uccelli se non potessero catturarli? Gli mettono il sale sulla coda?

Distinti saluti.

Giuseppe Porporato, Pinerolo

Poesia triste e gentile

Ho letto su «Stampa Sera» di lunedì 9 giugno «*Storie di anziani e di solitudine*». La storia di Maria T. non mi ha sorpresa perché anch'io, come lei, provo piacere ad andare al cimitero, tanto è vero che quando ho trascorso diversi giorni da mio figlio a Vimercate, ridente cittadina della Brianza, mi ha talmente sorpresa una «edicola funeraria» costruita come una piccola casa dei vivi, mi è venuta l'idea di scrivere una poesia. Come la signora Maria T. sono vedova e anziana, vorrei farle conoscere questo scritto in segno di solidarietà, ma non ho il suo indirizzo e quindi trasmetto la mia poesia per mezzo di «Stampa Sera». Grazie.

Gisetta Cena Turrini, Biella

NEL CIMITERO DI VIMERCATE

Casetta dei vivi, che fai qui in mezzo al Regno dei Morti? Oh! Lo so, tu aspetti i tuoi padroni, ma non temere: essi a uno ad uno verranno tutti ad abitarti per sempre.

La tua soffitta sui tetti, chiusa con il «requiem» inciso sul diafano lucernario, mi svela il mistero della tua presenza fra queste tombe. Sulle tue tegole grigie picchia la pioggia di tutte le stagioni... e il suo picchiare argentino disceso da vie arcane, suona le melodie del Cielo per gli uomini buoni e meno buoni di quaggiù.

La panchina di pietra accostata al muro, sotto le finestrelle, all'ombra di un piccolo pero, invita a sedere lo stanco viandante ancora in cammino... Dischiudere l'uscio e varcarne la soglia distesi è molto triste, o Casetta, perché non si torna più indietro...

La luce rossa che trapela dalla finestrella, spande intorno bagliori d'amore e rinnovella in chi la fissa la speranza di un mondo migliore nell'aldilà.

Addio, piccola Casa dei Vivi nel Regno dei morti! Ti ricorderò quando sarò nella mia città, dove nessuno ha mai pensato di costruire un sepolcro simile alla dimora dei vivi nella pace dei morti.

Da un settimanale all'altro

da «Mondo Economico»

Che disastro questa università!

Per l'università italiana — scrive «Mondo Economico» — è finito un ciclo. La corsa al titolo, che l'ha gonfiata per anni, sembra essersi arrestata. Il fenomeno, le cui origini si possono riscontrare già nei dati relativi al passato anno accademico 1978-1979, si è accresciuto quest'anno ulteriormente. Il ciclo di «universitarizzazione» è insomma in pieno riflusso, sommerso dalla sempre crescente disoccupazione intellettuale: siamo arrivati al punto in cui una laurea più che un titolo per trovare un pezzo di lavoro, è un titolo per restare disoccupati. Gli imprenditori, che sono favorevoli alla abolizione del valore legale dei titoli di studio, ripetono già da tempo che «le scelte ormai non si fanno più sulla base del pezzo di carta, ma della personalità dei candidati». I dati Censis sono poi tali da dissuadere molti aspiranti universitari dal compiere la fatidica decisione: tra i laureati del 1976, il 43,6 per cento degli psicologi è rimasto a lungo iscritto alle liste di collocamento, come il 60,6% dei laureati in lettere, il 42,5% dei laureati in scienze politiche e il 19,7% degli architetti; da allora la situazione si è poi ulteriormente aggravata.

In particolare per i laureati in materie letterarie orientati verso l'insegnamento, la disoccupazione sembra destinata ad aumentare fisiologicamente per il decremento demografico, che dopo aver colpito negli scorsi anni le elementari e le medie, è giunto anche al primo anno delle scuole secondarie superiori (in cui sono diminuite le iscrizioni per la prima volta nell'ultimo decennio). Per le lunghe liste dei precari e per i nuovi laureati le prospettive sono nere.

Due facoltà, vere e proprie «fucine di disoccupati» sono poi psicologia e sociologia. Nate recentemente, sarebbero naturalmente orientate a creare degli operatori per i servizi sociali (consultori, unità sanitarie, unità a livello di quartieri, circoscrizioni e comuni). In realtà questi posti non esistono.

Mercato euforico recuperi diffusi

TORINO — Il luglio borsistico ha avuto un inizio abbastanza positivo. Ciò che è mancato in parte è stato un nuovo impulso negli scambi che sono apparsi in lieve diminuzione. Gli operatori si sono mossi con interventi settivi e sempre circoscritti a quella rosa di valori che ormai da alcuni giorni appare la più vivace e la più dinamica. Anche nell'odierna seduta infatti i movimenti a più largo respiro si sono avuti per assicurativi e bancari. In quest'ultimo comparto hanno fatto la parte del leone le banche Iri, con miglioramenti che vanno dal 10 per cento per il Banco di Roma al 7 per cento per la Comit e al 3 e mezzo per il Credito Italiano.

Negli assicurativi i rialzi maggiori si sono avuto per le Toro (+9,50 per cento il titolo privilegiato e 8,7 per cento quello ordinario). Buono anche l'andamento delle Generali e delle Ras; riflessive le Sai con una perdita di quasi il 3 per cento.

Oggi ha preso il via l'aumento di capitale a pagamento per le Olivetti e le Cir; i diritti relativi hanno chiuso rispettivamente a lire 205 e lire 1200. Sono stati

inoltre quotate le azioni a risparmio delle Cir che hanno terminato a 12.300 lire. Poco attivi i valori locali che ricalcano per lo più le chiusure di ieri. Recuperi per Torino Nord, Ferco e Ipi. Nel comparto obbligazionario cedimenti generalizzati e attività molto contenuta. Fiat ord. 1670; priv. 1545.

MILANO

Il mese borsistico di luglio ha preso l'avvio in un clima particolarmente euforico: lasciate alle spalle le scadenze tecniche gli operatori hanno approfittato della maggior libertà di manovra per dare vita ad una serie di iniziative, soprattutto di carattere speculativo, che hanno impresso ampie lievitazioni nei prezzi.

Sempre richiesti i valori patrimoniali, in particolare gli immobiliari (Aedes e Risanamento + 12 per cento, Coge + 8% ed Immobiliare Roma + 6%); gli Assicurativi (Assicuratrice + 3,5%, Toro + 3%, Generali e Ras + oltre 2%); i Finanziari (Agricola + 14%, Bonifiche Siele + 6,2%, Breda, Invest ed Ifil priv. + oltre 3% ed Italmobiliare + 3%).

In forte rialzo i bancari, tra cui Banca Commerciale Italiana e Credito Italiano sono state rinviate per eccessivo rialzo in quanto le loro quotazioni hanno superato del 20% quelle di ieri. In tensione anche Rinascente, Cantoni, Italcable, Ciga ed Italcementi. In ripresa le Fiat che hanno recuperato quota 1700. L'andatura sostenuta ha così consentito alla quota di recuperare gli scarti rappresentati dai tassi dei riporti. Non solo, ma i titoli che quotano ex dividendo (tra questi Toro, Italcable e Saffa), hanno recuperato l'importo della cedola staccata. Da segnalare che Olivetti e Cir quotano da oggi ex opzione per gli aumenti di capitale in corso.

Prevalenti flessioni sul mercato obbligazionario.

Ecco le quotazioni:

Abelile 24.100; Aedes 4970; Assicuratr. 36.400; Bastogi 618; B.co Roma 18.000; Beni Imm. or. 588,75; Beni Imm. pr. 573; Breda 1295; Burgo or. 8220; Burgo pr. 6290; Caffaro 435; Carlo Erba or. 3240; Carlo Erba pr. 3130.

Cascami 5800; Coge 2189; Comp. Milano or. 11.990; Comp. Milano pr. 11.470; Comp. Toro or. 16.500; Comp. Toro pr. 11.410; Cond. Acqua 197; Cucirini 2600; Dalmine 100; E. Marelli 331; Eternit 407; Falk pr. 3900; Falk pr. 3421.

Finmare 61; Finsider 67; Fisac 1950; Fond. Incendio 9195; Fond. Vita 32.670; Generalfin 600; Gilardini 4370; Gim 4550; Ifi pr. 3050; Ifil 4160; Imm. Roma 66; Iniziativa 15.010; Interbanca 19.000; Invest 2370; Isvim 4550; Italcable 7490; Italcementi 24.850.

Italgas 780; Italia Ass. 19.000; Italsider 322; Lepetit or. 35.550; Lepetit pr. 33.490; Linificio 1208; Magneti M. 489; Magona 2525; Marzotto 1570; Mediobanca 53.500; Metalli 3800; Mira Lanza 17.410.

Olcese 54,75; Olivetti or. 1900; Olivetti pr. 1638; Pacchetti 90,75; Perlier 2630; Pierrel 899; Ras 147.500; Rinascente or. 158; Rinascente pr. 122; Risanamento 14.660.

Saffa 6685; Sai 18.870; Sarom 788; Sifa 1181; Sip 1120; Sme 2330; Stampati 7400; Standa 1585; Stet 1255; Tecnomasio 335; Trafilerie 991; Un. Manifat. 20.000.

Alcune oscillazioni: Generali 61.000, 60.700, 61.300; Fiat ord. 1660, 1720; Fiat priv. 1529, 1575.

Dollaro stabile Oro in ripresa

BRUXELLES — Il dollaro si mostra stabile mentre l'oro ha nuovamente superato i 600 dollari l'oncia nei primi scambi europei. La valuta statunitense quota 1,7643 marchi contro 1,7639 della chiusura di New York; leggeri guadagni sul franco svizzero con 1,6252 franchi contro 1,6239 precedenti; rispetto al franco francese, quota 4,1093 contro 4,1220 della chiusura di ieri in Europa. La sterlina viene trattata a 2,3327 dollari, con un leggero indebolimento rispetto al 2,3375 della chiusura di oltre Atlantico. Nei confronti dello yen, il dollaro ha aperto a quota 215,675 yen, contro 215,65 di ieri a New York. L'attuale comportamento del dollaro viene attribuito soprattutto alla stabilità mostrata dai tassi per gli eurodollari.

L'oro ha aperto a 597-602 dollari l'oncia sul mercato di Londra (590-592 ieri) dopo aver toccato i 606 dollari al prefixing; è stato quotato a 602,50 dollari al fixing londinese con un guadagno di oltre 10 dollari rispetto ai 591,75 precedenti. Anche a Zurigo viene trattato a 595-602 dollari contro 589-594 di ieri.

LE AZIONI A TORINO

ALIMENTARI		
Alivar	8580	8580
Eridania	6600	6600
Florio	695	520
Imm. Agr. Vitt.	13100	13100
Romana Zuccheri	—	—
ASSICURATIVI		
C. Ass. MI ord.	11125	11300
C. Ass. MI priv.	10900	11100
Comp. Latina ord.	738	785
Comp. Latina priv.	410	410
Generali	59800	61200
RAS	145000	148000
SAI	18550	18300
Toro Ass. ord.	15900	17000
Toro Ass. priv.	10050	11000
BANCARI		
B. Comm. Italiana	16200	17300
Banco di Roma	15000	16500
Credito Italiano	1760	1830
Interbanca priv.	18200	18600
Mediobanca	51500	53490
CARTARI - EDITOR.		
Burgo ord.	8250	8250
Burgo priv.	6275	6275
Cart. Ital. Riunite	275	275
CEMENTI - CERAMICHE		
Pozzi Ginori ord.	100	120
Pozzi Ginori risp.	100	100
Eternit ord.	415	415
Eternit pref.	500	600
Unicem	3650	3650
CHIMICI		
Anic	6	6
Italgas	772	777
Liquigas ord.	—	—
Liquigas priv.	—	—
Liquigas risp.	—	—
Mira Lanza	17600	17600
Montedison	150	153 50
Paramatti	1242	1265
Pierrel	838	880
Rumianca	—	—
Saffa ord.	6575	6700
Saffa risp.	6825	6825
SAIAG	1370	1370
Schiapparelli	580	590
COMMERCIO		
Rinascente ord.	151 25	151 25
Rinascente priv.	111 50	117
Silos Genova	3230	3230
COMUNICAZIONI		
Alitalia priv.	1075	1075
Autostr. To-Mi	1030	1080
Italcable	7045	7450
NAI	150	150
SIP	1105	1105
Torino Nord	72	75
ELETTROTEC.		
M. Marelli	520	520
E. Marelli	330	330
FINANZIARI		
Bastogi IRSS	615	595
Borgosesia ord.	3500	3500
Borgosesia risp.	2950	2950
Centrale	12900	13000
Finsider	67 50	67 50
GIM	4600	4600
IFI priv.	2815	2975
IFIL	3950	3950
Invest	2270	2300
Mittel	1170	1170
Fiscambi	2295	2295
Pirelli & C.	2060	2060
Pirelli S.p.A.	780	780
SAROM	775	775
SME	2300	2340
SMI	3630	3630
SIFA	1120	1180
STET	1240	1250
IMMOBILIARI		
B.I.I. ord.	590	590
B.I.I. priv.	560	560
Condotte Acqua	198	198
Fer-Co	230	236
Gen. Imm. Sogene	61 50	62
I.P.I.	2440	2525
ISVIM	4775	4775
Risan. Napoli	12900	13500
MECCANICI - AUTOM.		
Castagnetti	1000	1000
FIAT ord.	1651	—
FIAT priv.	1481	—
Gilardini	4300	4300
Graziano	1210	1210
Olivetti ord.	2190	1965
Olivetti priv.	1850	1620
Westinghouse	19950	19950
MINERARI ED ESTRATTIVI		
Dalmine	105	105
Fornara	395	380
Italsider	321	321
Talco Grafite	32000	32000
TESSILI		
Cantoni	8270	8270
Fisac	2010	1980
Snia Visc. ord.	748	748
Snia Visc. priv.	505	505
DIVERSI		
Acque Potabili	866	866
CIGA	3710	3840
CIR	13450	11900
Pacchetti	86	88
OBBLIG. CONVERTIBILI		
B.I.I. 7% 73/88	71 10	—
GIM 6% 73/88	161 50	161 50
M.C. Er. 7% 73/88	91	91
M.S. Vis. 7% 73/88	102 50	102 50
M.S. Spir. 7% 73/88	109 75	109 75
M. Mont. 7% 73/88	83 50	83 50
M. Oliv. 12% 79/89	197 10	177 50
Met. Ital. 6% 73/88	150	150
Mira L. 12% 77/82	102 20	102 20
IRI Stet 7% 73/88	81 50	81 50

REDDITO FISSO A TORINO

Titoli	17-6	18-6
VALORI DI STATO		
Rendita 5%	62	62
Edil. Scol. 5,50% 68	87	87
» » 5,50% 69	83 50	83 50
» » 6% 70	79	79
» » 6% 71	76	76
» » 6% 72	75	75
» » 9% 75/90	79	79
» » 9% 76/91	89 05	89 05
» » 10% 77/97	88	88
C. Cr. Tes. 1/6/80	—	—
» » » 1/8/80	99 55	99 55
» » » 1/12/80	99 80	99 60
» » » 1/3/81	99	99
» » » 1/5/82	99	99 30
» » » 1/7/81	98	97 90
» » » 1/7/82	98	97 95
B.T.N 5,50% 1982	86 40	86 40
B.T.Q. 10% 1981	97 10	97 10
» 12% 1982 I	95 95	96 10
» 12% 1982 II	95 35	95 20
» 12% 1983	93	93 05
» 12% 1984 I	92 90	92 90
» 12% 1984 II	93 10	93
» 12% 1987	92 50	92 50
OBBLIGAZIONI		
Enel 6% '66 II	76	76
» » '69 II	68 60	68 60
» 7% '73	65 20	65 575
Enel '74 indicizz.	132 10	132 10
» 10% '75 II	94 20	94 20
» '77 ind. II	115 30	115 30
» 12% '78 I	92 50	91 80
» 12% '78 II	92 10	91 60
I.R.I. 6% '64	88	88
I.R.I. 6% '65	85 20	84 50
Autostrade 6% '68 I	71 50	71 50
» 6% '69	68 80	68 80
» 7% '72	75	75
CO.PP. 6%	59	59 10
» 7%	56 50	56 30
» 8% Auto '75	56 70	56 70
» Int. St. 6% IV	69 50	69 50
» Int. St. 7% IV	66 30	66 30
» Anas 6% 66	55	55
» » 7% 72 I	57 20	57 20
» Autostr. 7% II	56 20	56 20
FF.SS. 6% '66 I	77 80	77 80
» 6% '67	74 30	74 30
» 7% '72 II	68 50	66 50
A.F.S. 7% '70	67 60	67 60
» 10% '75 II	90	90
P.S.Agr. 6% Se VIII	69 20	69 20
» 7% II	69	69
ICIPU vent. 6%	73 60	73 60
» » 7% I	68	68
Imi XXVI 6%	72 60	72 60
» XXIX 7%	74 30	74 20
» XXXII 7%	72 60	72 60
» XXXVIII 7%	65 30	65 30
» XLII 8%	66 50	66 50
» IL 10%	75	75
Isveimer 7% '71 XIX	77 50	77 50
» 6% XIII	88 20	88 20
Torino Aem 5,50% 60	82	82
» » 5,50% 62	81	81
S. Paolo 5%	85	85
» » 6% conv.	66	66
S. Paolo 6%	61	61
» » 7%	79 50	79 50
» » 9%	84 50	84 50
» O.P. 6% ex 5%	58 50	58 50
» » 6%	58 50	58 50
» » 7%	88	88
» » 9%	78	78
Banco Napoli 6%	65 20	65 20
Cr. F. Sicilia 6%	85	85
Cr. I. Sar. 6% '69	84 90	84 90
» » 7% '70	85 80	85 80
C. R. PP.LL. 6%	80 20	80 20
M. Paschi 6%	95	95
F. Piem. V.A. 6%	61	61
Fiat 5,50% '60	—	—
Olivetti 5,50 '62 II	99 50	99 50
Catini 5,50% '62	—	—
Viscosa 6% '64	89	89
Rumianca 5,50 '62	89	89
Città Milano 10% '75	86	86
RIV 5,50%	71 50	71 50
Lancia 5,50% '62	98	98
Tor.-Sav. 5,50%	99	99
OBBLIG. CONVERTIBILI		
M. Olivetti 12%	198 85	174
M. Sip 7%	81	81
M. Viscosa 7%	101 20	101 20
Liquigas 7,50% '70	—	—
Iri Stet 7% 73/88	81	81
S. Paolo IL 12%	131	131

I conti della Banca d'Italia

● La situazione dei conti della Banca d'Italia di fine aprile ha registrato una sensibile diminuzione, rispetto al mese precedente, dei finanziamenti al Tesoro: ad un aumento di 414 miliardi di lire nell'utilizzo del conto corrente di tesoreria si contrappone infatti una diminuzione di 1719 miliardi di lire dei titoli di Stato in portafoglio. Quest'ultimo dato è in realtà la risultante di vendite di titoli da parte della Banca per circa 3300 miliardi di lire e di acquisti temporanei per 1600 miliardi fatti per immettere liquidità nel sistema, al fine di compensare il forte assorbimento di base monetaria determinato da una domanda di titoli di Stato, da parte delle aziende di credito e del pubblico, che ha largamente superato il pur elevato fabbisogno di cassa del tesoro. Motivazione analoga hanno gli aumenti registrati nelle anticipazioni concesse al sistema bancario.

Le azioni risparmio della Cir

● Le azioni di risparmio della Cir (Compagnie industriali riunite) sono state ammesse alla quotazione ufficiale nelle borse valori di Milano, Roma e Torino. Lo ha disposto la commissione nazionale per il controllo delle società e della borsa (Consob) con delibera presa ieri.

Il piano strategico dell'Alfa

● Il ministro per le Partecipazioni Statali ha presentato alla Camera il piano strategico del raggruppamento Alfa Romeo per il 1980-1990. L'attuazione del piano prevede l'assegnazione da parte degli azionisti (dopo la sanatoria per 88 miliardi di lire delle perdite previste alla fine del 1979) di 300 miliardi in valori monetari 1980 da erogare entro il 30 giugno di quest'anno. Il piano prevede pure la realizzazione di una «joint-venture», sotto la responsabilità di gestione dell'Alfa, che oltre a fornire positivi contributi economici rende altresì realisticamente possibile — è detto nel documento — il perseguimento di obiettivi strategicamente validi per le produzioni aziendali attualmente meno competitive.

Meglio il deficit che la recessione

● I Paesi industrializzati non devono preoccuparsi in modo eccessivo del loro deficit di bilancia dei pagamenti; anzi, devono «assumersi la responsabilità» di un certo deficit, che d'altra parte possono facilmente finanziare, per evitare conseguenze molto gravi nei Paesi in via di sviluppo. La «ricetta americana» di una bassa crescita del prodotto lordo come antidoto all'inflazione va corretta perché potrebbe sboccare in una recessione mondiale di lungo periodo. Questi gli orientamenti espressi dal ministro con incarichi speciali Nino Andreatta in vista dell'incontro al vertice dei 7 maggiori Paesi industrializzati, che si terrà fra poco a Venezia (circondato da grandi attese ma anche da un forte scetticismo).

Questi istituti nel '79 hanno concesso finanziamenti per 94 miliardi

Concentrate nella «Granda» quasi tutte le Casse rurali e artigiane piemontesi

CUNEO — *La scelta di Cuneo per la sede regionale delle Casse rurali e artigiane era d'obbligo: nella «Granda» sono infatti attivissime ben 15 delle 17 Casse piemontesi e quelle Cuneesi sono anche le più importanti per raccolta di denaro e per impieghi. L'associazione che riunisce i piccoli ma tutti floridi istituti di credito è nata nel 1966 a Boves poi si trasferì a Cuneo. Ora ha inaugurato una sede modernissima in via Tornaforte nella quale si offrono alle Casse aderenti insostituibili servizi quali consulenze tecnica e tributaria, elaborazione stipendi, corsi per formazione di amministratori, sindaci e funzionari.*

In ordine di importanza ecco l'elenco delle 15 Casse rurali e artigiane del Cuneese: Carrù, Vezza d'Alba, Gallo Grinzane, Boves, Bene Vagienna, Caraglio, Sant'Albano Stura, Cherasco, Pianfei, Rocca de Baldi, Robilante, Diano d'Alba, Pamparato, Margarita, Casalgrasso. Le altre due Casse fuori dalla «Granda» sono in provincia di Torino, Caluso e Vische.

La Cassa più antica è quella di Boves, fondata nel 1888; seguono quella di Caraglio (1892), di Diano d'Alba (1895), Bene Vagienna (1897), Carrù e Vezza d'Alba aperte lo stesso anno, il 1899.

Le 17 Casse rurali e artigiane, comprese quindi anche le due della provincia di Torino, amministravano alla fine del '79 oltre 205 miliardi lire e nello stesso anno avevano concesso finanziamenti per 94 miliardi. I soci che costituiscono la base sociale di questi istituti di credito sono oltre 4 mila e risiedono quasi tutti nei piccoli paesi che normalmente sono scartati dalle grandi banche. Sono in maggioranza agricoltori, artigiani, commercianti, non mancano però imprenditori industriali.

Quanto prima verrà aperta a Gressan la prima Cassa rurale della Valle d'Aosta. La Federazione regionale ha già assicurato ai promotori dell'iniziativa bancaria ampia e concreta assistenza. Commentando il positivo bilancio delle Casse rurali e artigiane del Cuneese il presidente nazionale Enzo Badioli ha detto: «Siamo una anomalia, una splendida anomalia nel quadro delle iniziative di credito e dobbiamo conservare e sempre meglio sottolineare la nostra diversità. Noi dobbiamo sempre essere un punto di sicuro riferimento per i piccoli operatori, per la gente semplice».

Gianni De Matteis

In «cassa» un terzo degli operai

Ad Albissola si teme la chiusura dell'Arcos

SAVONA — Da domani 92 dei 311 dipendenti dello stabilimento «Arcos» di Albissola Superiore saranno posti in cassa integrazione per due giorni alla settimana (il giovedì ed il venerdì) per un periodo complessivo di 13 settimane. L'azienda motiva il provvedimento con una contrazione del mercato dei prodotti per saldature e con un eccessivo stoccaggio di merce invenduta (soprattutto elettrodi) che ha raggiunto il valore di circa 5 miliardi.

Il fatto, aggiunto ad altri sintomi, vecchi e recenti, ha suscitato notevole preoccupazione tra i lavoratori dell'Arcos, che appartiene alla multinazionale inglese «Kgn», ed i sindacati i quali si pongono la domanda: «Cosa accadrà dopo la cassa integrazione?».

L'azienda ha più volte dichiarato di voler impegnarsi soprattutto nella produzione di macchine per saldatrici, tralasciando quindi quella degli elettrodi, e periodicamente non manca di rilevare che tra non molto vi sarà nello stabilimento di Albissola una eccedenza di personale.

Anche negli altri stabilimenti del gruppo la situazione è alquanto difficile: quello di Milano è stato chiuso e quello di Napoli è fermo con tutte le maestranze in cassa integrazione a zero ore. Proprio per queste ragioni nella piattaforma rivendicativa per il nuovo contratto integrativo aziendale le maestranze hanno posto al primo punto la richiesta di un piano convincente ed impegnativo sul futuro dell'Arcos.

n. si.

Importato miele nel '79 per quasi 11 miliardi

Nel '79 l'Italia ha prodotto miele per 14 miliardi di lire, ma ne ha importato per quasi 11 miliardi. La dipendenza dall'estero, già pesante, rischia ora di aggravarsi.

«Il mercato — rileva, in una nota, la federazione apicoltori italiani — è minacciato da ancora più massicce e incontrollate importazioni del prodotto da Paesi maggiormente favoriti, con prezzi notevolmente concorrenziali». Per questo gli apicoltori italiani hanno chiesto provvedimenti immediati «per sanare una situazione drammatica, alla vigilia di un nuovo raccolto, mentre vi sono notevoli giacenze».

In particolare, in un telegramma inviato al ministro Marcora, la Fai ha sollecitato una regolamentazione comunitaria per il settore, che garantisca un prezzo minimo remunerativo ai produttori di miele.

«Né si può sottovalutare — rileva la Fai — che la produzione «emersa» è solo una parte di quella garantita dagli apicoltori: mediante l'impollinazione, infatti, viene incentivata l'adeguata produttività da parte delle colture frutticole».

STAMPA SERA

Temperatura ore 13 a Torino: +23 - Ieri max +24 min +18

SITUAZIONE: deboli impulsi di aria fresca proveniente da Nord Ovest determinano sulle regioni settentrionali e peninsulari condizioni di variabilità. TEMPO PREVISTO: al Nord e sulle regioni centrali e meridionali della penisola da poco nuvoloso a localmente nuvoloso. TEMPERATURA: in lieve diminuzione. MARI: poco mossi.

In Italia						all'estero					
Bolzano	+17	+25	Aosta	+14	+21	Atene	+23	+34	Lisbona	+13	+23
Verona	+17	+26	Alessan.	+14	+22	Bangkok	+28	+33	Madrid	+ 9	+26
Milano	+17	+22	Asti	+13	+21	Belgrado	+20	+32	Montreal	+ 5	+20
Firenze	+14	+26	Cuneo	+14	+20	Berlino	+14	+20	Mosca	+10	+19
Bologna	+18	+28	Novara	+13	+18	Bruxelles	+10	+21	New York	+18	+24
Roma	+15	+26	Vercelli	+16	+17	B. Aires	+ 9	+18	Nicosia	+19	+38
Napoli	+16	+24	Biella	+15	+16	Il Cairo	+21	+37	Oslo	+11	+25
Reggio C.	+20	+26	Genova	+16	+22	Chicago	+16	+28	Parigi	+13	+20
Palermo	+18	+23	Imperia	+20	+24	Ginevra	+13	+18	Singapore	+26	+32
			Savona	+19	+22				Tokyo	+24	+29

Il concorso fotografico di «Stampa Sera» si chiude a fine mese

Volti e momenti dello sport

Che cosa è sport? Sport è tutto quello che fa divertire l'uomo con un'attività fisica, generalmente in competizione con altri. E' sport quindi l'alpinismo (ma qui la competizione è con se stessi e con la montagna), il calcio, la scherma, il paracadutismo, il baseball, la bicicletta...

Il premio è un invito ai lettori perché scattino foto di carattere sportivo, o ci mandino quelle che hanno nei cassetti. Da tempo abbiamo indetto un concorso, ed ora stiamo arrivando alla conclusione. Il termine per la consegna è il 27 giugno; le foto devono essere consegnate al salone de «La Stampa», via Roma 80. Il formato minimo è di 30 x 40 cm se si tratta di bianconero o di colorprint; per le diapositive sono ammesse soltanto quelle di formato 24 x 36 mm. La tassa di iscrizione è minima: lire mille per una categoria, lire 1500 per due o tre categorie. Tutte le foto saranno restituite; il regolamento può essere ritirato alla rassegna «Sportuomo» oppure in via Roma 80 o richiesto all'Ufficio promozione del giornale (tel. 656.83.22).

Tra le varie fotografie che i lettori ci hanno già inviato ne pubblichiamo tre, che possono essere una dimostrazione ed un invito. Antonio Cassera si presenta con «Boxe, nobile arte», in cui la tecnica del «mosso» viene usata per dare la sensazione della velocità e della violenza del combattimento pugilistico. Silvano Marchino ha scattato «Il centauro sconfitto», un bell'esempio di ritratto anche psicologico per documentare l'asprezza di uno sport «duro», come il motocross. Agostino Lattarulo si è appostato su un campo d'aviazione ed ha scattato «Sul centro»: il paracadutista scende cercando di atterrare sul bersaglio. Foto che sarebbe più interessante a colori, ma anche così, in bianconero, ha un carattere quasi fiabesco. Tre esempi fra i tanti; un invito ai lettori a mettersi in gara ed a portarci in questi pochi ultimi giorni le loro opere migliori.

I premi, oltre al Trofeo «Stampa Sera» ed alle medaglie di «Sportuomo», sono numerosi. Ne riportiamo alcuni.

La Head offre un paio di sci; Omega un orologio; Sportuomo tre targhe e trenta medaglie ricordo; Milanesio una tenda-casetta; Chiara Elettronica corso Cosenza 48, un videogioco; l'Ottica Bellodi, corso Agnelli 104, una Kodak Instamatic; De Angelis corso Francia 1 bis diverse scatole di modellismo aereo; la Fotocine di corso Sebastopoli una Pocket Instamatic; Ezio Blotto, via Genova 20 bis, un check-up completo per fotocamera.

Ricordiamo: la scadenza per la consegna è il 27 giugno. Poi entrerà all'opera la giuria, composta da qualificati membri di «Sportuomo» e della «Società Fotografica Subalpina». Fotografi, non è necessario che le vostre foto siano di oggi; possono essere state scattate anni addietro. L'importante è che abbiano come soggetto «Lo Sport».

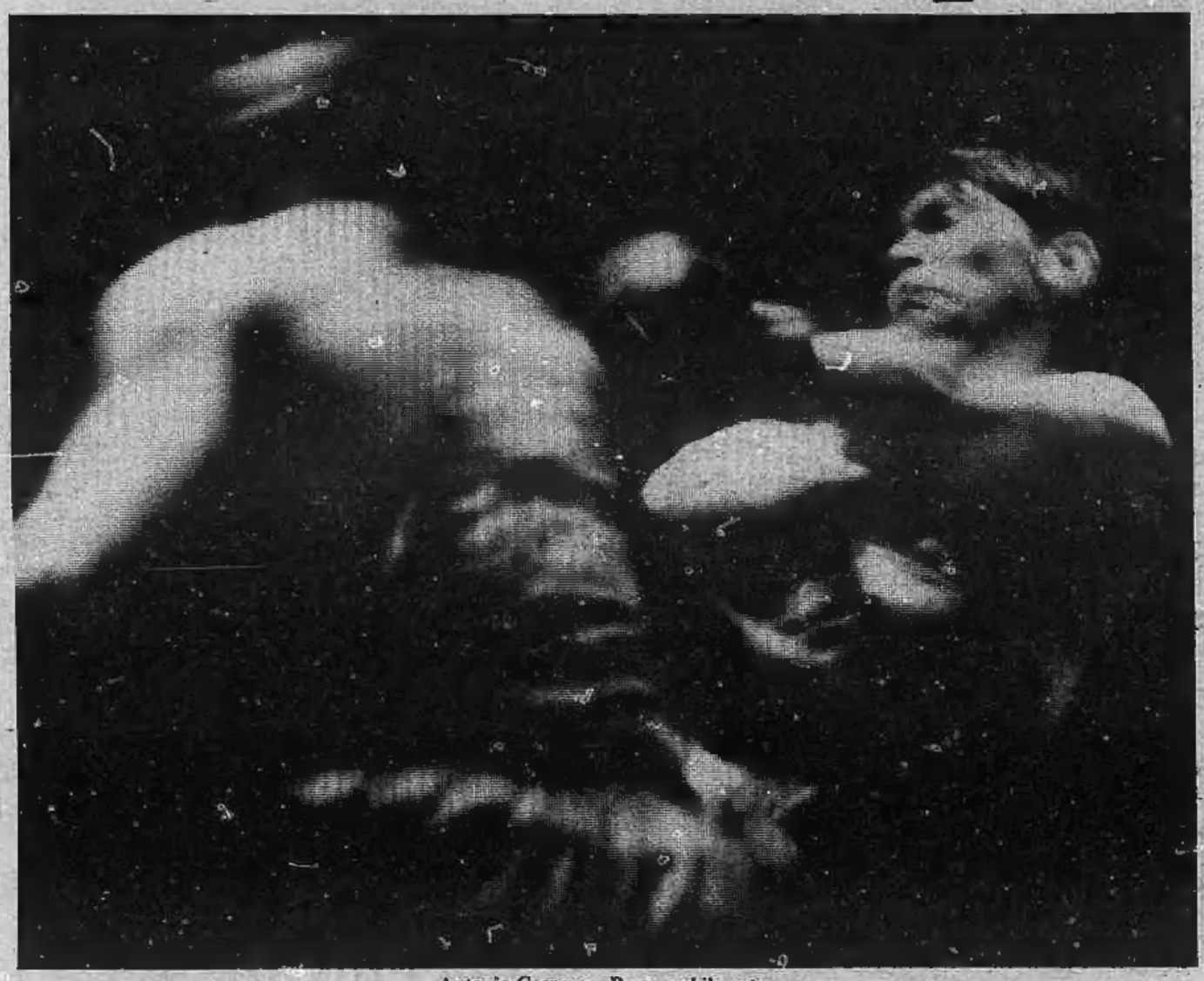

Antonio Cassera: «Boxe, nobile arte»

Silvano Marchino: «Il centauro sconfitto»

Agostino Lattarulo: «Sul centro»